京城日報
三月十五日　夕刊
京城府太平通一丁目　發行所　京城日報社

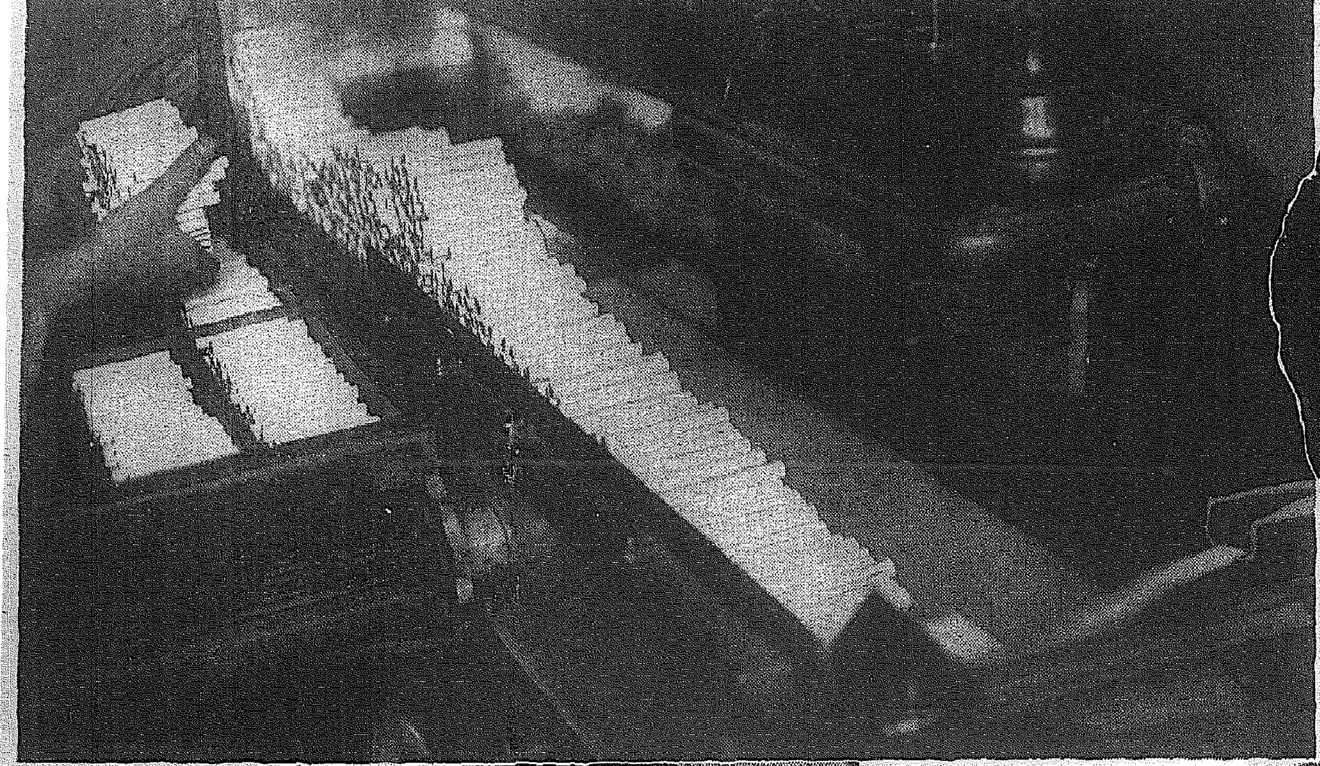

# ふくめしませ
## お煙草はこうして出來ます
### 今年は專賣局十五周年

煙草一ぷく、ふくめしませ……いつの間にか世界の涯から涯までひろがつた不思議な煙り草に、妖しい魅力を人間は持つ、總督府專賣局では今度十五周年記念を迎へていろいろと事業の計畫をしてゐる、寫眞は京城專賣局で煙草工場で煙草の出來上るまでの一齣

（上右）乾燥を元分にした葉煙草、さてこれ等の葉の中から種々に分類して各種の原料に分れる

（上左）兩切卷上機（シゾブレツクス式）これは自動的に紙の中に葉煙草を卷込み、一本々々にキチンと切斷して流れ出て來る、その速度は一分間に約一千本で、機關銃の約二倍の急速さだ

（左中）彼女たちの手の働きで、十本づゝの兩切をつかんでセロハン紙を卷いて包裝する、十時間の一人の仕上高は何んと一千八百五十個、一つかみしたらそれがちやんと十本あるといふ偉いものである

（左下）兩切の包裝機です十時間の能力は約四萬五千個 ←

（下中）マシ、チヨツソと彼女は申しました、この煙の行方をぢつと見ながら彼氏の事を考へると、とてもうれしくなりますよ、といふたです、煙の中から愛人の顔も浮びますよ……とも申します

（下右）外國ものや内地ものや朝鮮在來種等をそれぞれ配合して年々研究を重ねて來た朝鮮獨自の煙草として今では世界中にまで好評を博してゐます、外國のハバナやヴアーヂニアをそちのけに芳醇らしく愛情をあ好えた朝鮮煙草の畑です

ふぐ料理　旭町一　川長

# 愚禿頭巾 (66)

吉川英治　作
山村耕花　畫

法敵篇

葉隱の花（五）

「ひどい奴だ」

頭の上の戸が閉まつたので、彼は床下でほつとしながら呟いた。

「……坊主め」

そんな些細な――偶然な事にも――彼の眼は憎惡をふくむのだつた。

「見てゐやがれ、間もなく、この吉水の禪房も、ぺしやんこにしてくれるから」

嬰兒の泣き聲がするやうでは、この一棟の房にこそ、女人がゐるに違ひないと、彼は、根氣よく、耳をすましてゐたが、時折、床下へ洩れてくる人聲や足音は男のものであつて、女のゐるらしい氣配はなかつた。

「では、他の房かな？……。さうだ、あんな大事件を惹き起した内裏の女だ。うかつな所へ起臥させておく筈はない。もつと、誰にも氣づかないやうな部屋だらう」

眞冬の暗い風がふき拔けるので床下は、身が硬ばるほど寒かつた。古い礎石が水氣をふくんで濡つてゐた。天城の四郎は、蛋のやうに四つ這ひになつて、奥へ奥へと這ひずゝんで行きながら、

「わづかな恩賞の金では、割に合はねえ仕事だぞ」

と、思つた。

だが、その恩賞の金よりも、彼には、惡魔的な興味があり、この念佛門といふ大きな勢力の崩壞を、他人の火事のやうに、傍らから見る樂しみの方が大きかつた。

「あ……。誰か、起きてゐるな」

ふと、緣の隙間から洩れてゐる針ほどな細い灯影を見つけた。四郎は用心ぶかく、それを見つめて暫くは、近づかなかつた。

――と。何處かで、

な、む、あ、み、だ、佛、

な、む、あ、み、だ、佛、

な、ま、み、だ

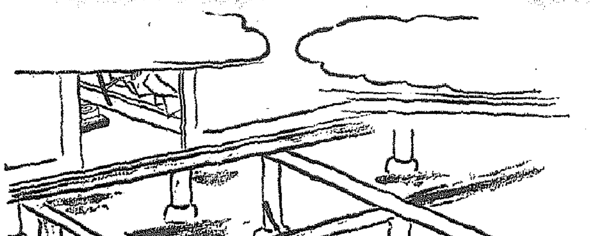

念佛の聲が地底から湧くやうに起つて來た。

非常に大勢の聲のやうに思へたが、それはたゞ一人の唱名であつた。

四郎は、不審かつた。

「誰だ、今頃」

「金にもならねえものを、この寒い夜中に、何を、ぶつ／＼あんな文句を稱へてゐやがるのか……。世の中にやあ、輕狂な野郎もある」

奥へすゝむには、何うしても、その唱者の聲のする下を這つて行かなければならなかつた。

四郎は、念佛がやむのを待つてゐた。すぐやめてしまふだらうと思つてゐたのである。――だが、

深々と、更ければ更ける程、その唱名には、綿々と、無限の底力が滿ちはつて、やがて夜が白みかけても容易にやみさうな樣子も見えなかつた。

（何も、待つてゐることはねえのに！）

と、彼は自分でも思ふのであつたが、何となく、その音聲には、天井でも床下でも、上方の時間を壓倒つてゐる人間の五體が感じられて、その人間のゐるすぐ下を通る事が、危險に思はれてならないのであつた。

「ばかな！」

と、彼は、自分のさうした觀念を、時によつて生じた理由のない臆病れと自嘲して、づか／＼と這ひ出した。

そこは交い殿、床が低くなつてゐるので這ひにくかつた。何か、竹の竿みたいな物に、膝をかけたのであらう、ばりつと、細竹の折れるやうな音がした。

「？……」

すると、頭の上の念佛の聲が、ぴたと止んだ。

評判雜誌『富士』四月號の小說陣！

面白い讀物なら何でもある――

實話　殘月の歌　長田幹彦

美貌の罪か！　戀は悲し!!

薄倖の名妓　涙の戀ざんげ！

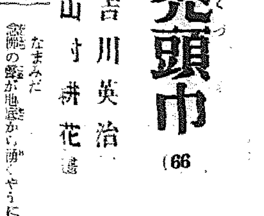

面白い面白い「富士」四月號!!

エラリ選んだ一流大家の傑作小說

悲戀小說　哀恋小花模樣……竹田敏彦
武勇講談　五月晴一本槍……土師清二
時代小說　明暗夫婦しぐれ……橋爪彦七
武勇講談　豐岡紋彌……神田伯治
怪奇小說　怪異俠僧の死……前田曙山
掛合漫才　妹の結婚……御園ラツキー・香島セブン
漫談　宣傳時代……西村樂天
漫談　社長さんはお人好し……益田甫
家庭小說　愛する權利……川口松太郎
傑作漫畫　富士漫畫大笑館……人氣漫畫家
時代小說　非戀翠平侍……白井喬二
實話　奥さんキネマ探檢……小山莊一郎
探偵小說　繪から拔出た女……海野十三
山窩小說　慈悲心鳥……三角寛
時代小說　敵討極樂手形……三上於菟吉
戀愛小說　七色の太陽……中村武羅夫
長篇講談　濡髮長五郎……神田山陽
時代小說　虚無僧系圖……吉川英治
諧謔小說　奇人群像……佐々木邦
戀愛小說　夢見る都會……加藤武雄
戀愛小說　晴曇……久米正雄
戀愛小說　紅白の絆……菊池寛

番附早見表一覽

『冨士』四月號五十錢　大日本雄辯會講談社
初版賣切　大增刷出來　お求めはぜひお早く!!

慢性胃腸藥の根本藥　タイトー　健胃　快腸
急性慢性下痢症　二八百發百中也
本舖　隈田春日堂　大阪市北區
振替　大阪四一七二〇番

外科　植村病院
京城永樂町二丁目
院長醫學博士　植村俊二
副院長　河野武

神經衰弱に　レーベン　最新良劑
中南定太郎

内科　小兒科　入院隨意　普通病室　傳染病室　及
醫學博士　古城憲治

# ドイツの求むるは 同情に非ず、尊敬也

## 佛ソ條約はロカルノ條約を蹂躙

### ヒトラー咆ゆ

【ミュンヘン十四日電通】ヒットラー總統に對する全ドイツ國民の信任不信任を決すべき人民投票を二週日の後に控へて、今や內外の焦點の前に立つたヒットラー總統は聯盟理事會がロンドンの緊急會議からドイツに向つて代表招請狀が發せられた時刻より八時間を隔てた十四日午後九時廿八分、ミュンヘンに於て人民投票遊說の形式で市公會堂の內外を埋める無慮三十萬の聽衆を前に、マイクの助けを借りつゝ一時間半に亘つて熱辯を振つた、この大獅子吼が終るや聽衆は『ドイツよ總ての上に』の歌を合唱、熱狂的興奮裡に次ぎ次ぎにヒットラー總統に絕對支持を誓つた

その演說要旨は左の通りである

國內國外の一部では予の政策が決してドイツ國民一致の支援を受けてゐないと宣傳してゐるが今夕此處に集合した三十萬の大衆は右の宣傳の虛僞なることを示す最も力強き證左でなくして何であらうか、ラインランド再武裝に依りドイツは舉國一致の團結を獲得したのみならず共產主義に對する主要防衛者としての役割を果したのである、フランス、ソヴエート相互援助條約がフランスを第三インターナショナルの一部としモスコーの奴隸たらしむるであらう、この條約が存する限り侵略者はロシアか、ドイツかと云ふ問題が起つた場合、ロシアがフランスを使嗾してドイツに侵略者の烙印を捺させるのは分り切つたことである、フランスは右條約に調印することによつて事實上ロカルノ條約の精神を蹂躙したのである、ドイツが世界に求むるのは同情にあらずして尊敬である、世界は今なほドイツを一九一八年の講和當時と同樣に扱ひ得ると思つてゐる、ドイツは最早昔日のドイツではない予はドイツが劣等國の待遇を受けることにまだ嘗つて同意したことはない列國がドイツを對等國として待遇するならば彼等と手を取つて進むが然らざれば彼等と手を切り寧ろ光榮の孤立を取る、これがドイツの態度である我々は國際法廷の前に何度も被告として引出されるが如き國辱的地位に甘んずることは出來ない、予は來る三月二十九日の人民投票に際しドイツ國民が舉つて予に對する信賴と確信とを示しドイツの自由の平等權利のために延ひて世界平和のため各々清き一票を投ぜられんことを切望する

# 遂に獨逸に對して招請狀を發す

## 『理事會に參加の要あり』と 聯盟理事會の態度決定

【ロンドン十四日同盟】聯盟理事會は十四日午後一時より非公開裡に開催、ブルース議長司會のもとにドイツ政府招請案につき審議をとげた、審議は前後四十五分に及んだ結果、アブノール事務總長の過般ドイツ政府に通達した招請を確認、理事會より正式ドイツ政府に出席を招請するに決定した

【ロンドン十四日同盟】アブノール事務總長は十四日午後理事會の決定に基きドイツ政府に對し理事會參加を要請する旨招請を通達した招請文次の通り

去る三月八日夜のドイツ政府に通達したるメンバーに關連し聯盟理事會はフランス、ベルギー兩國の通告に基き事態檢討につきロカルノ體制締約國としてドイツ政府も理事會に參加する要あり、ドイツ政府を招請する理事會は、三月十六日午後三時半セントゼームス宮において會議を開く豫定である

一九三六年三月十四日

聯盟事務總長　ジョセフアブノール

# 佛、對獨制裁を主張

## 英の態度に注目さる

【ロンドン十四日電通】十四日の聯盟理事會に於てフランダン佛代表が强硬態度を表明したことから、低氣壓形勢は非常な發展を示し一部に於ては早やドイツ政府の態度緩和が豫想されるに至つたが來る十六日の理事會再開までドイツ政府がフランス政府の要求を或る程度まで容認する方向にその態度を變更せざる限りフランス政府は理事會に對し速かに對獨制裁實施の措置を要求するものと思はれる、而して十六日までにドイツがラインランド進入部隊の大部分を撤退し 所謂表象的占領程度に止める決意を明らかにする場合にはイーデン英外相としてはフランス政府に迫つてその對獨强硬態度の緩和を求めるに口實を得るだらう之れに關聯して十四日の理事會でフランダン、ヴァン・ゼーランドの佛、白兩國代表が交々聯盟に對しドイツに對して採るべき方策に關し次ぎの如き示唆に富める發言を試みたことは注目に値ひする即ち

一、理事會はドイツ政府が國際條約を侵犯したることを正式に宣言すること

一、理事會は英伊に對しロカルノ條約の條項に基き直ちに佛白に對し援助をなすべき旨の通告をなすこと

一、理事會は右二項目に對するフランス政府の要請を受容したる後更にイタリーに加へたると同樣の金融經濟制裁をドイツに對して加へることを考慮すること

右の如くフランダン佛代表は飽くまで對獨制裁を强硬に主張して居るが、一般觀測では若しフランスがドイツから攻擊を受ける場合イギリス政府が直にフランスに對し軍事的援助を與ふる旨の條項を含む新ロカルノ條約締結に同意を表する場合には、フランス政府としても是が非でもドイツに對して右の如き强硬措置を採ることを固執するものではなからうと觀測されて居る

意氣込むフランス軍

（上）はタンク隊（下）は雪の國境を行軍の步兵隊

## ドイツ政府 受諾難 消息通の觀測

【ベルリン十五日電通】聯盟理事會の招請に對するドイツ政府の回答はヒットラー總統が十五日ミュンヘンから歸京するを待つて考慮される筈であるが消息通筋では十四日ミュンヘンに於ける總統の演說から推して右回答は決して聯盟に受諾するやうな圓滑なものではあり得ないと判斷し事態惡化を憂慮されてゐる

## ソ大使訪佛は批准の挨拶か

【パリ十四日電通】本日ソヴエート駐佛大使ポチョムキン氏のサロー佛首相を訪問したのは過日フランス上院が壓倒的多數を以て佛蘇相互援助條約を批准したるに對するソヴエート政府の滿足の意を傳達するためと解される

## チェッコは佛國援助

【ゼネヴァ十四日電通】チェッコスロバキア政府はドイツのラインランド武裝に關し左の如き態度を執るものと觀測されてゐる

チェッコスロバキア政府はドイツがフランスに武力を以て攻擊を開始する場合にはフランスに對して軍事的援助を與へる義務を有する

# 愈よ閣議に付議の 馬場財政針路

## 急激な變動を避け この非常時局へ適應せしむ

【東京電話】馬場藏相は就任劈頭聲明したる聲明に基き、國防充實、調整斷行、公債增發、低金利政策遂行等所謂高橋財政の修正より進んで積極的財政政策の轉換へと試みてゐるが、來るべき特別議會に於ても出來る限り

**新財政政策** の抱負を十一年度實行豫算編成に法律案の中に織込むべく十七日の閣議で廣田內閣の政綱と併せて實行豫算編成方針を附議すべく準備を進めてゐる而してその內容とする處は大體政策の遂行、農山漁村の救濟等內外の非常時局に適應したる施設を行ふため經濟界に急激な變改を與へざる方法によつて歲入の再檢討を行はんとするもので

**特別議會に** 於ては十一年度より實行出來なくとも十二年度より實行の意思ある政策に就いては大體の方針を披瀝することとなる筈で概略左の如き意向を有するものと見られてゐる

一、十一年度實行豫算の內容は大體に於て第六十八議會の不成立豫算に準ずるが廣田內閣の政綱に基づく國防費、農村施設費等にして新に追加豫算として加はるものが相當にある豫定である

一、第六十八議會に提案を豫定した特別會計調整に關する法律案、石油關稅引上法案等大體に於てこれを提案する意向である

一、十一年度實行豫算の追加豫算に關する新規財源は原則として公債の增發に依り新規の財源の捻出は準備の完了したものよりその具體化を圖る

一、稅制整理、郵便料金引上、國營益金一般會計繰入等負擔均衡の關係を考慮する必要もあり特別議會に提案するまでに至らないのであるがその速かなる成案を急ぐため大藏省、內閣調查局を中心とする連絡協議を開く

# 百貨店の通り魔！

## 六人組みの中犯人五人遂に捕へらる 掻拂ひ萬引で婦人泣かせ

最近京城のデパートでお客のハンドバックその他の持ち物を掻つ攫つたり商品の萬引したりする犯人が多く被害甚だしいが、本町署で犯人搜索中十四日夜黃金町二丁目の派出所前を通行する紳士を擧動不審とみて取調べた結果、全南生れの住所不定李五龍(二五)といひオーバーの下からハンドバックや婦人用の反物等があらはれ、さきの丁子屋における掻つ攫ひの犯人である事を自白、更に共犯として某デパートのコック龍田一夫こと李貞順(二二)といふ少女の外に二名あり、彼等は時間をきめてデパートの待合室に集まり、一仕事してからはコックの房に渡し房は品物を運搬する如くみせて外部に持ちだしてゐたもので新手のデパート荒しであること判明、共犯一名を死して他は全部逮捕された

# 殺人强盜捕る

## 漣川で飲酒中を發見

既報去る十日漣川郡嶺由里で牛を强奪して牛市場井栗迅を殺した强盜殺人については漣川署を中心に京畿道管下一齊に追及中、嶺由里の金旭國(三〇)の所爲とにらみ捕縛手配をして探査した結果、十四日夜十時漣川署刑事が漣川の酒舖で飲酒中の金を逮捕、取調べた結果一切を自白した

和洋酒と喫茶 南國 永樂町大通

## スリ

京城府外陽川里人夫池元相(二七)は十五日午前十一時頃義州通で丸市場見物中の長谷川町高杉商店の店員李君の腰カバンから十圓入りの財布をスリ取つて逃げるところを本人に見つかり西大門署へ突き出された

# 內審廢止に傾く

## 內閣調查局を擴大强化し 躍進日本の政策檢討

【東京電話】岡田內閣の國策審議機關として設置した內閣審議會は岡田內閣の瓦解と共に各方面よりその存廢論が行はれるに至つたその結果漸次內閣審議會無用論が有力化しつつあり、これに對し躍進日本の非常時局に處すべき革新案を樹立せんがためには內閣調查局の機能を擴大强化すべしとの意見も各方面に强く主張されるに至つた即ち內閣審議會は

一、その設立當初より暫定的機關の意圖が含まれてゐた

一、調查局において樹立された革新案は往々にして退嬰的な內閣審議會のために去勢された

ことなどの理由によりその存在は何等積極意義を見出し得ず

加ふるに會長に岡田前首相、副會長に故高橋藏相が就任してゐた他委員中齋藤子は既に亡く馬場、川崎、賴母木三氏の入閣によつて四名の缺員を生じてゐる有樣でありこの機會に內閣審議會を廢すべしとの意見が各方面に有力化しその解消も日時の問題となつて來た

# 怪巫女御用だ！

## 逃走中簞笥の裏から發見さる

いとも氣味惡い『凶』を見舞はせて無智な女性から金品を騙取、巫に姿を晦ましては當局を愚弄してゐた巫女は遂に鍾路署へ檢擧された、既報の如く京城鍾路署では怪巫女の行方探査に躍起となり十三日夜は指命手配を行つたが十四日午後同女が楊州郡九里面纖川里金益鉉方に潛伏してゐる事を探知し、野兩刑事が行くと早くもこれを察知姿を晦ましてゐたので約六十戶を片端から搜查すると隣家の簞笥の裏に かくれて盛んに捕まらぬやうにとお祈りを捧げてゐる妖女を發見取調べた結果前科四犯金甲龍事金甲禮(二〇)で昨秋頃から府內孝子洞、廊洞、通義洞、仁寺洞を中心に八件約千圓の騙詐欺を自白餘罪多數ある模樣で引續き取調べ中

## 女にふられて 馬鹿の見本

十四日夜京城鍾路演藝ホールで女給張福姫さん(二〇)を相手にビールを飲んでゐた男が、突然ポケットから白い粉を出して飲まんとするので女給がビックリ止めたけれど半分ほど飲んで苦悶、附近の病院に運れ込み手當せんとしたが『私を死なせてくれ』と繰返し手當を拒絕、鍾路署員が調べると、京城府外孔德里元興萬君(二七)で女給に熱くなつたが相手が水のやうに冷いので死をもつて相手の心を溶かさんものとメリケン粉を利用、狂言自殺と判明

## 女流水泳新記錄

【モスコー十四日同盟】ロシア女流水泳選手マリア・ソコラバ孃は去る二月十七日百米平泳に一分二十三秒フラットの世界新記錄を作つた

春の京呉服 銘仙とセル 新柄 逸品揃ひ 京城本町二 ちゝぶや

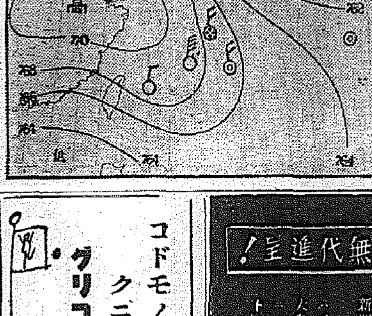



## 全般天氣豫報(16)

黃海 京畿 忠南北　西乃至南の風 溫度昇る　晴れたり曇つたり

全北 全南　西乃至南の風 溫度昇る　晴れたり曇つたり

慶北 慶南　西乃至南の風 溫度昇る　晴れたり曇つたり

平北 平南　南東乃至南西ノ風 溫度昇つ　始め晴後に曇

咸南 江原　西乃至南の風 溫度昇る　晴

咸北 咸南北部　南東乃至南西の風 溫度昇る　晴れたり曇つたり

**京城地方**【今晚】晴れたり曇つたりで暖かい、明日、同じ

**仁川地方**【今晚】西の風晴れたり曇つたり【明日】南西の風晴れたり曇つたり暖くなる

京城溫度（十四日）最高四度一 最低零下一度八（十五日）正午一度一

## 人

◇近藤全南知事　入城中十五日歸任

◇岡崎久治郎氏（民政黨代議士）同上歸東

◇小川高等法院長　十五日大邱へ十九日歸城の筈

◇河津國吉少佐（陸軍省軍務局勤務）十五日家族同伴赴任

◇松原三郎氏（京城鐵道事務局長）新任挨拶のため十五日來社

◇桝田政勝氏（木浦郵便局長）同上、二十一日頃赴任の豫定

## 今井田總監大田に向ふ

今井田政務總監は忠南道農村振興運動懇談會に列席のため十五日午後三時京城驛『のぞみ』で大田に向つた十八日歸任の豫定

## ラヂオ 今…晩…の

▲六時（大）連續漫畫劇…挑谷演奏所より中繼…▲六時二五分　產業ニュース▲七時三十分（大）日曜特輯ニュース演藝▲八時長唄（東）腰掛帶▲八時三十分（…）浪曲…京都新京極花月劇場より…▲十時　鮮滿交換放送

コドモノクニハグリコノハタ

當署刑事係小野寺留吉儀强盜犯人逮捕に負傷石井病院に入院加療中の處十四日午後九時十分遂に殉職致候間此段謹告仕候
追而葬儀は途中行列を廢し十六日午後四時華嚴寺に於て署葬を以つて相營み可申候
昭和十一年三月十五日
仁川警察署長　熊崎喜一郎

無代進呈！
新聞紙名を御記入の上ハガキでお申込み下されば大衆經濟・映畫・流行・國際ニュース滿載の「山口レポート」を無代進呈いたします
カタログ進呈
全國マルワイ化運動を 車輪よりあげよ
全廻轉部が他車に眞似の出來ぬ防水裝置を誇るためどんな雨・埃も恐れませんそれでこそ—最少の經費最大の能率が斷然發揮出來るのです
マルワイ經濟車 プレス號 マルワイ號
鋼鐵製 全廻轉部防水式
山口の自轉車
東京・日本橋・小傳馬町 山口自轉車工場販賣部

評判の美味 桃屋の花らっきょう 朝夕の食卓に 各食料品店酒店にあり 東京・京橋 桃屋發賣

最上醬油 高 品質・滿鮮第一 アントータカ 高砂醬油釀造

てんかん ヒキツケ
難病でも特に是等「腦の病」は昔から古い經驗と信用を御迎へなさい適當な服薬で一日も早く治癒者は安心して相談者の御手に家族に必ず御ヒミツに出來る御申出下さいから本品の美點「延年錠」無代進呈
和歌山市片岡町藥劑師 富吉藥作

現代化 一ケ年卒業 師範免許 投入盛花第三期研究生募集 每週水曜日（午前 午後 夜間の三部あり）
申込 三月末限り（規則書御申込次第進呈）
會場 本町一 大澤商會三階ホール
京城府櫻井町二丁目一八一 新華道大眞流瓶華盛花研究所
四月開講

三月號 雜誌 の半額 京城雜誌會

登錄商標 元祖 朝鮮八景 製造本舖 大島製菓所 京城北米倉町

タンスは津村 京城府本町四丁目（郵便所前）津村タンス店 電本(2)二六七〇番

國產の王者 學校の先生が褒めるる 三菱鉛筆

# 朝鮮神宮祈年祭
## 嚴かに執り行はる

既報の如く十五日午前十時卅分より朝鮮神宮では阿知和宮司以下神職奉仕のもとに祈年祭が嚴修された、參列員は李王殿下御代拜李鍾式氏、李鍝公殿下御代拜市澤御用掛、今井田政務總監、李王職次官李恒九男、貴族總代李圭元子、文官總代池田警務局長、武官總代小池軍醫部長、道民總代富永知事府民總代伊達府尹其他中島内務矢島農林、井上遞信、佐伯鐵道長等官民百數十名であつた因に今度の供進使は穗積殖産局長で隨員高橋兩屬員を隨へ前夜より勅使殿に參籠潔齋の上無事奉仕を畢つた、尚宇垣總督は午前十時に單獨正式參拜した

# 必死犯人を追跡し―殉職のペタル!
## 小野寺刑事を仁川署葬にす

（寫眞は小野寺刑事）

【仁川電話】輝やく〳〵民衆の太陽〳〵治安にあたる警察官の努力はわれ〳〵の知らぬ間に傾けられ、しかもそれは平和なる世界を築くために捧げられてゐる―これは死をもつて天職を全うした捕物帖……

去月廿五日午後十時半頃永登浦署管内に起つた、留置の持兇器四人組強盗事件は、二十六日朝仁川署に例によつて手配があつた、隣接地で犯罪が發生する毎に警戒をおこたらなかつた同署はこの事件ついても、何時ものやうに司法刑事隊を八方に飛ばして犯人の手がゝりを得ようと躍起になつてゐたのである、二十九日午前犯人が府内に潜伏してゐることを ぱつきとめた、代田司法主任隊岡田刑事部長は刑事隊の非常呼集をなし、小野寺刑事は直ちに御町方面に活動を開始すべく、ペタルを踏んで捕曉の街を走つたが、犯人が逃れる家の一歩手前で―不幸バッタリ自轉車と共に倒れた、後を追つた同僚によつて犯人は一網打盡にされたが小野寺刑事はそのまゝ山手町岩井醫院に運ばれ生死の間を彷徨すること十四日間、懸命の介抱のため十四日午後三十八を最後に、夫人といたいけな三人の子供を殘して他界した、死の捕物帖小野寺刑事の殉職は現代警察官の鑑識と云ふべく、刑事の死を知つた人々の涙をそゝつてゐる、岡田刑事部長は語る

實に殘念だ、仁川署司法係の寶と云はれてゐた、しかし刑事が捕物のため死んで行つたのは本望だらうが、與刑事と云はれた小野寺君は涙ある人であつた

【仁川電話】なほ十五日仁川署幹部會の結果十六日午後五時から花町華嚴寺で署葬により葬儀を執行することに決定した

# 解氷と玄海荒天で
# 列車遅れ勝ち
## 急行も卅分の遅發

玄海荒天のため十五日朝釜山着連絡船は卅分遅れて入港、接續の京城行急行、奉天行「のぞみ」「ひかり」はいづれも卅分遅れて出發、一方午前十時卅五分京城着の奉天發釜山行列車は線路の解氷のため十五分遅れた

## 學生客で 大混雜
### 京城驛賑ふ

冷めたくともさすが春風肌觸りは快い、山の姿もぐつと眼に迫つて來た。ハイキングの走り、中等學校の受驗生、卒業生等の往來でこゝ兩三日京城驛の乘降客は激増し春らしい雜鬧を見せてゐる。今まで日に一萬二千人位だつた乘降客は一萬六千人にはね上つて四千人の増加、このうち乘客は八千五百人といふ状態で切符の賣上げも一萬圓から四千圓オーバーして一萬四千圓になつたが、この状態は全鮮的には素晴らしい増收の記録をつくつてゐる

**みすゞ會** 三月廿日（金）午後一時より、▲會場南大門通り青木堂にて▲詠草一首▲〆切三月十七日▲送先府内大島町三三守永愛子

## 京城商業
### 入學合格者

水島修、矢川良吉、吉富給一郎、伊藤秀男、下元勲、小田治平、西島義文、楠本功一、馬越助一、關口光康、石井邦武、加納厖義、飯田文平、東浦康治、津村正勝、坂口重正、神山良雄、佐藤串、平木賢太郎、吉永勝三、黑沼光夫、福島和夫、江下正夫、平井喜一、飯川俊夫、小川利次、丹羽康治、松元勇、白石英二、稲谷昭吉郎、田中喜雄、高司庄之助、山本文雄、三澤博、町田幸榮、堀内新平、田村誠、中島啓英、松富貞夫、天禰福七、植松佐吉、大谷吉秀、吉崎文夫、恩地達夫、岡田福雄、金川俊明、江口敏夫、飯谷孝良、黒瀨良範、小川勝半、宮野一郎、淺井幸雄、平野睦男、石川晴雄、大久保正興、松枝恒夫、平井文一、江上光治、藤原宗雄、齋藤龍夫、鴨打昌興、熊谷秀治、桑原春夫、小村保治、田中幸次、黑川博、甲斐敏郎、中山輝男、池田三郎、綠島重利、北村邦博、富田幸二、道井公治、元永信一郎、野中與司、望月博仁、蔵行破雄、濱崎順作、柳哲雄、山本隆明、小木谷好彦、原正喜、前岡范三、南部哲夫、柳井芳郎、今村孝行、鎌田功介、竹下照雄、洲邊止男、結城國治、中山鐸之助、柿原一彦、有島重敏、清水陽、涌一之河野通義、甲斐竹史、笹本政夫、太田重雄、春日井明、長野榮、伊藤常雄、小松崎弘、檜田幸治、朝要、冨太郎、宮倉勝則、小澤長三郎、三戸康宜、森本勝平、塘添勝之、以上二一〇名

## 京城第二高普
### 試驗合格者

趙原國、申政植、鄭斌澤、金相卿、朴喜榮、洪順玉、禹鍾二、金亨斗、尹光烈、李在民、尹柱榮、李義煥、孫奎鎬、陽鳳植、鄭漢榮、洪陽初、李世憲、崔宅根、李昌徳、朴漢宇、林基宇、姜泰元、尹禹鎬、李政圭、宋沐熏、申潤秀、黄彰性、崔基瑛、鄭哲洙、李良成、任斗淳、李思升、崔康三、李相容、朴世彰、金廷順、金聖顯、方容默、申吉昌、鄭世甚、李相觀、車鍋鎬、申李昭、金瑞兵、白雲鵬、金在弼、尹承斗、李榮興、李建命、丁榮植、宋道極、趙武衝、李斗鋼、金商會、李奎成、李秀弘、徐寅錫、陳翊殿、崔基元、吳鳳根、秦敦德、沈澤、崔承宇、趙彥達、崔彥李秀承、朴性律、高成鎬、曹鎮燦、權昇澤、蔡正元、張錫微、金榮錫、宋啓榮、徐道源、羅昇雄、韓相沖、崔基鮮、朴成鎬、吳與洙、金忠奎、禹濟凡、金基煥、尹德求、朴辰源、金義榮、桂元喆、尹昌明、李圭探、金然鐵、安光裕、李明儀、金甲均、陸榮龜、李康福、梁潤植、沈圭植、桂東鉉、黃世煥、吉安淵、金容完、尹性浩、李永心、玄錫斗、河華錫、崔炯錫、趙哲九、全相雨、蘇調、金相禹、張宜燦、金忠德、李俊相、張淳煥、金基弘、韓奎澤、朴炳秀、金聖壽、李鎭泓、金元錫、閔丙昱、鄭現、李政、金東浚、崔錫寅、朴純鉉、宋在用、金龍煥、金濟植、崔禹鐵、李友國、孫晩敎、李康協、李炳宰、成貞國、權鴻寅、裵東虎、安毅鷹、朴容九、韓光鉉、文商基、鄭鎭德、鄭[illegible]壽、吳壽昌、梁復鉉、李洪基、鄭昌顯、朴源學、徐炳德、安秉德、黃聖鎬、成喜元、丁穆、李範龍、金九鉉、王淳、崔改圭、田照明、金東泳、洪昌植、尹光鉉、李俊鎬、金益煥、朴同植、韓明國、安秉敎、李忠東、金鎭遜、李榮基、李潤洙、安東鉉、趙英勝、金貞[illegible]、辛在敦、吳東稙、千奎煥、李玄榮、崔麟、南基喆、金昌燮、金錫觀、朴海益、趙相大、具滋瑞、林光世、金世昌、黃錫鉉、韓景熙、沈岳輔、李相雲、李將南、李恩祺、崔漢均、李丙燮、金基大、金鍾王、金炳燮、尹炳夏、李石淳、金丰杰、李德甸

## 京城第一高普

楊貴根、李圭昇、姜鍾緒、李在崎、吳仁圭、李□夏、崔澤甲、仲鎬淳、李晉夏、金東鎭、張甲龍、鄭錫模、張東浩、朴周鉉、申學鳳、李錫福、姜乃成、金益均、李鍾哲、朴斗陽、金鎭模、韓秉國、朴世鳳、張源奎、南秉錫、黃仁源、金世龍、張祐鉉、嚴昌淳、崔泰喆、李相甲、金漢永、李夏英、申基成、朴永吉、盧道鎭、崔永欽、禹弘植、宋秉錫、洪基德、卓斗成、金基鉉、李泰鉉、洪性奎、鄭在龍

# 義士銘々傳 (87)
悟道軒圓玉演　中一彌畫

## 木村岡右衛門（3）
### 亂れたる一酒徒

孤立無援の状態となつた宮廷大學は、詮方なさに猶も酒を飲みながら木村岡右衛門を睨んで

『イヤ貴公は偉い、殿を明君だと仰せられる、さて〳〵家を潰し、所領を失ひし者が明君か、拙者には明君とは思はれぬ、貴公は忠臣だ。泉下に於いて殿がこれを聞かれなば、木村は天晴れ誠忠者と御賞美なされるであらう。イヤ今時の生臭さ坊主が集まつて千部萬部の經を讀むより好い功德とも相成らう。然し、それ程の忠臣が殉死の覺悟にて登城いたしたに、オメ〳〵生命を完うして戻られたは何とを申さるゝは宜しくない、御隣席に今は浪人、世にある時ならば忠不忠に就いて論ずる所もござらうが、最早、淺野の家臣ではござらぬ。この邊をお考へなされて、まづまづ此の場は穩かに致し、お引取りなさるが宜しく存ずる』

『イヤ、御主人には無禮とは存ずるが、木村の申すことが拙者には解らぬ、それゆゑに尋ねた。この僞忠臣めが』

『これは困つたものだ、何うも貴公は酒癖が宜しくない、何うぞ穩かに……』

『このやうな席には居られぬ。僞忠臣と膝を交へて盃を取り居るは如何なる理由か、殿樣の御供をいたす忠義心は、所謂、神佐一轍してお取止めに相成り、空しく下城いたしたことゝ存ずる、感心々々、その方が當世の忠臣でござる』

『お控へなさい、それには仔細あることにござる』

『ハテ、それは何う云ふ仔細でござる、その儀を承りたい』

『イヤそれは……』

『その理由は申すことはござるまい、俗に申す臆病のない手品ではの……アハヽヽヽヽさて〳〵貴公の如き僞忠臣が當家に多くあるゆゑ、ムザ〳〵城を引渡して臆病武士の非難を受けるに至るのだ。忠臣ならば殿は死ぬ番頭乏、斯く申すを殘念に思はゞ拔け、相手を致し遣はす、僞忠臣の小鐵が鈍いか、眞の武士の太刀が斬れるか、それを試みる、エー拔け』

酒が悪いから膝元に刀を引付けてそれへ詰め寄つた。

その時、當家の主人貝賀彌左衛門が

『まづお鎭まり下さい。今日は當所を引拂ふに就いて盃を酌み交はした。此席にて左樣な殺伐なことは眞の武士の心持であるか、拙者はこれより直ちに』

その時、一同が

『まア御らずとも宜しからう……まア宜からう、宜からう』

と云ひながら押出してしまつた

『困るな、あの宮原には、武藝も出來、まづ武士として恥かしからぬ人物ではあるが、酒を飲むと別人のやうになる』

『左樣、御酒殿も折々意見を致すさうであるが、何うしても酒を止めることはならぬとは惜い人物である。酒のために何時かは身を亡ぼすであらう。さぞ木村殿は彼の傍若無人なる振舞に迷惑されたでござらう』

『イヤ〳〵酒が申すことであれば當方にては心にも懸けぬ。さアいま一盞……』

再び酒宴となつた。夕景より始まり其夜の九つ（十一時）頃まで酌み交はしてゐたが、やがて木村が、

『手前は明日大阪へ參るに付き、その用意もござれば、選手ながらこれにて御免を蒙る』

と立ち上つた。

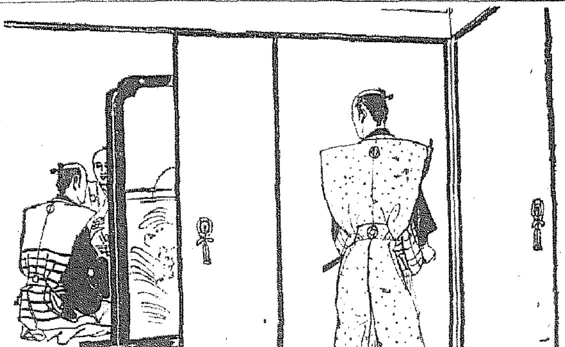

# 演藝案内

## 壽樂館
日活直營 京城本町 電本二九〇

自三月十日至十六日七日間― 今週の壽樂館の映畫を御見逃しなさる事は一生の御損です、時代劇は三巻筆を誇る浪曲トーキーの決定版！一節千兩の壽々木米若第二回日活

**新佐渡情話**

黒川彌太郎 花井蘭子主演 帝チク代表歌手 楠木繁夫 市三特別出演

唯だ單に歌だけの出場でなく、市三はお貞を云ふ役でまた、楠木繁夫は繁夫とと云ふ役で大スターを向ふに廻し伸々派手な芝居をみせて居ります。これ等の一流スター達の妙技と米若を素晴らしい節調が又物凄い大きな話題の中心となつて居ります。

英國GB超特作の東和商事提供の **海國の譽れ**

日活特作WEオールサウンド あこがれコンビ瀧口花柳の **戀女房** 同時上映

## 京城劇場
本町三丁目（電話本局一五一四番）

龍甲齋虎丸師 十四日 二日目 春日の局／十五日 三日目 板倉之英斷 親子地藏／十六日 四日目 伽之夜嵐 昇天の龍 安中草三郎

東武鐵師 十四日 二日目 義理の柵／十五日 三日目 高根嵐／十六日 四日目 羽賀井一心齋

清柳一蛙 十四日 二日目 鰈原多助／十五日 三日目 義士の討入／十六日 四日目 スリの家

龍甲齋虎丸市師 十四日 二日目 近世俠骨／十五日 三日目 〃 同上／十六日 四日目 〃 同上

## 團成社
御招待 鍾路二丁目 北角

三月十四日封切 特別大興行 毎日三回 午前十時半 午後一時半 六時半

廿世紀フオックス社超特作映畫 シャーリイ・テムプル主演 **テムプルちやん 御芽出度う**

お馴染みテムプルちやんが唄ひ踊つて皆樣を夢の世界へ御案内此の春唯一テムプルちやんのほんとに見事な皆樣の映畫です

佛國フオックス超特作映畫 人氣第一シャルル・ボアイエの **リリオム**

フリッツ・ラング監督 諧謔と哀愁を放つボアイエの魅力！而も演ずるは高名なモルナアル一代の傑作！

日活超特作映畫 **うら街の交響樂** 小杉勇、杉狂兒、川畑文子主演

## 京喜館
松竹共營 鍾路三

蒲田超特作明朗篇 十六日より三日間 階下席二十錢

原作伏見晁 監督五所平之助 林長二郎 川崎弘子主演 オールトーキー **花嫁の寢言** 小林十九二 大山健二 沼田子 六郷田子 永島亮太郎 飯田蝶子 突貫小僧 齋藤達雄

京都下加茂特作時代劇 原作川口松太郎 監督秋山耕作 飯塚好太郎 飯塚敏子主演 オールサウンド **愁風宴** 吉田浦郎 南光明 押井哲 高堂國典 小笠原章二郎 井上久榮 永井柳太郎 河上若榮共演

蒲田特作ナンセンス 齋藤寅次郎監督作品 **あら嫌よ**

## 若草映畫劇場
電本三三五四番

三月十三日封切！二大名畫併立公開、若劇自慢の洋畫ウイーク 階下席大人三十錢小人二十錢 一日二回晝十二時半、夜七時始映 プログラム上映順

時代劇 **子別れ地藏** 阪東九州男 川島千恵子主演 中島宝三監督 大都映畫特作品

**Gメン 名を失へる男** パラマウント特作全發聲日本版 ラルフ・マーフィ監督 フレッド・マクマレー デヴィット・リン・オーウアマンキ演

不敵のギャング組織を潰して組長とした無名の決死隊、妻も子もそして自分の名さへも放棄した人間が暗黒死線に活動を續けるこれぞGメンの全貌、陰惨、殘虐、現代アメリカの恐怖を描く

シュヴァリエの **巴里ツ子** ユナイト社超々特作全發聲日本版 ロイ・デル・ルーズ監督 モーリス・シュヴァリエ主演

## 浪花館
松竹封切 洋畫封切 明治町一 電本三〇〇

三月十一日より十七日まで 上映時間表 ひるの部 夜の部

疾風森の石松 二、〇七 六、三〇

私の兄さん 一、三〇 三、二八 七、五一

與太者と若夫婦 一、五二 四、五三 九、一六

蒲田トーキー 島津保次郎作品 **私の兄さん** 林長二郎 田中絹代

下加茂サウンド版 **疾風森の石松** 大内弘 花岡菊子 堀正夫

蒲田トーキー 野村浩將作品 **與太者と若夫婦** 磯野秋雄 花村千惠松 阿部正一郎 坂本武 飯田蝶子 坪内美子

## 朝日座
京城本町五丁目 電本三六

三月十五日より四日間限り 爆笑漫藏 **政岡演藝團**

川史座開拔漫藏大會新人を加入して十五日より四日間限り破格料金にて上演、特別出演として浪曲漫談の總御荒川千成劍劇漫藏新人大朗家白鯛大朗家貴久娘女流漫藏荒川數子荒川君子少女漫藏荒川千丸荒川千登世其他兵隊漫藏ナンセンス等娯樂山にて正六時より開演御來場を御待ちして居ります。大衆破格料金各等二十錢均一

## 中央館
新興キネマ特約封切 電本三〇一

十一日特別大公開（晝夜三回）爆進！文猛進映畫シーズン第一を誇る得意の名プロを見よ！フランケンシュタインの花嫁以來の『ユニヴァーサル』が放つ怪奇の『倫敦の人狼』遂に來る！

上映時間表 第一回 第二回 第三回

妖炎菩薩 一、五〇 六、三〇
倫敦の人狼 二、〇〇 二、五一 七、四四
三ッの愛 三、一六 四、一〇 九、〇一

新興キネマ東京撮影所超特作 原作川村花菱 脚色陶山密 撮影古泉勝男 巨匠曾根千晴監督

オールサウンド **三ッの愛** 森静子 杉山昌三九特別應援出演

ユニヴァーサル超特作怪奇篇 原作ロバート・ハリス氏 監督スチュアート・ウオーカー氏 **倫敦の人狼** （ヘンリイ・ハル主演）

新興キネマ京都超特作 原作川口松太郎 巨匠石田民三監督 **妖炎菩薩**（サウンド）鈴木澄子 尾上菊五郎主演

## 松竹座
P.C.L 黃金町東 電本三六三〇

十一日封切 痛快極りなき松竹座の豪華番組！晝夜二回興行 十五日（日曜は三回興行）

大衆料金廿錢 小人十錢

マキノトーキー超特作時代劇 原作立春大吉・監督久保爲義・撮影松本四平・錄音映音ラボラトリー日本歌劇門、月形龍之介、辨天小僧、原駒子、赤星重三郎、光岡龍三郎、忠信利平、築山龍之輔 オール・トーキー **白浪五人男**

加藤武雄原作・米澤正夫監督 岡田翔江・小川國松主演 **緑の地平**

ファースト・ナショナル社超特作 正喜劇 **尖端一目惚れ** 小ダグラス・フェアバンクス・ロレッタ・ヤング主演

## 内鮮運輸川出帆
阪神 行 「在進」三月十二日 三月十二日
阪神 行 丸 三月十二日 十四日
阪東 行 丸 三月十五日 十六日
阪昭 行 丸 三月十七日 十九日
津阪 行 丸
阪日 行 丸 三月二十日 廿一日
合名 華神 三月二十日 廿三日
△各船共揚合ニ依リ關門商戶内寄港仕ル可ク候

仁川港町四丁目 **内鮮運輸組** 電話一三五〇番 一〇〇〇番

登録商標 鎌矢印 **健脾丸**

◉胃病で食進まぬ人に食慾増進せしめ◉心臓病にて動悸高く胸苦しく息切れする人に效果あり◉黄疸病にて顏色目まで黄色を生ずる人或は十二指腸に最も效果あり◉其他貧血症にして常に虚弱裏弱症にして何をするも疲れの早き人など内服すると血液を増し血の循環をよくし胎内を温め根氣を強くし精力の衰へたる人に尚更效力を奏す▲殊に永年の病氣にていろいろ手を盡し氣も迷ひ諸藥を服用すれど其效なく不治の難症でないかと嘆きお困まりの人此の健脾丸を連服常用して永年の病根を退治し健康體となり自然に抵抗力が強くなれば倦怠なく有爲の志をとげらるるから早く本劑を服用試驗して效力を知られよ

定價 二十錢・五拾錢・壹圓・貳圓・五圓・拾圓

◉正本家 京都府向日町 上田求我堂 振替口座 大阪 五三三九五

本邦誇 斬界に冠たる ヤンマーディーゼルエンジン 第次報一画 呈目録型

燃料消費量一時間一馬力一合乃至一合五勺

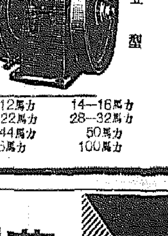

堅型 10—12馬力 14—16馬力 20—22馬力 28—32馬力 40—44馬力 50馬力 75馬力 100馬力

京城府南大門通五丁目 山岡發動機工作所 京城支店 電話本局一〇〇三番

横型 3—4馬力 5—6馬力 7—8馬力 10—12馬力 15—17馬力

本社 大阪北區茶屋町 株式合資 山岡發動機工作所

特價提供 電燈代用ガスランプ カタログ送呈

新案特許 電燈より明るい！ 大阪市西區ナンバ堀北詰 近藤商店 電話新町一五二一番

若返り美容の仕方！

美容史上に新紀元を劃したクラブ化粧料に含有するクラブホルモンは、特に專賣特許の方法で迅速に肌内部に滲透し綜合的に肌の榮養となり清新潑剌たる若肌を創ります。

一分間化粧

①先づ、クラブ乳液を脱脂綿（又は掌）につけてお顏からお頸をお拭き下さい。
②次に、クラブ美身クリームを、お顏からお頸へよくのばします。
③その上に、クラブはき白粉をポットで輕くたゝきます。（十二色あります）
④最後にクラブほゝ紅で陰影をつけ、まゆ墨、口紅で仕上げいたします。

右はいずれも綜合ホルモンを含有してゐますので、素晴しい若返り化粧が出來るのであります。

專賣特許 綜合ホルモン含有 膵臓酵素

クラブ乳液

地方版

## 鐵鷲の大學飛來
### 滄松の飛行隊再度來鮮
### 平壤中心に大演習

【平壤】滄松飛行第七聯隊第二中隊では宮子大尉指揮の下に十四重爆撃二機をもつて平壤を中心に野外航法演習を敢行することになつたが、更に四月十日より廿一日まで四日間、九三式重爆十二機、九三式輕爆八機、計廿機をもつて平壤中心に壯烈なる爆破演習を敢行する筈

日まで同隊創始以來はじめての大野外飛行を岩下聯隊長指揮の下に

## 海小生道會見學

【海州】小學校本春の卒業生は十四日開催中の道會を見學

## 天の無情唧つ黑船
### 春は訪れど結氷堅く仕事にアブれ
### 然も水位減退で前途暗澹
### 涓江名物に又ご難

【平壤】昨年は二月二十三日に解氷を見た大同江も今年は殺人的寒波のため未だ大同橋上流は解氷を見ずこれがため名物黑船の船頭業は手具脛ひいて根しく銀鱗をにらんで待機中だが、今月下旬にならないと就航は困難と見られてゐるしかもその上今年は既報の如く水不足のため大同江の水位は著しく減退し現在の調子では石炭の積載量も半減せねばならないので溜息吐息である

## 打ちも打つたり──
## 念入りの一芝居
### マンマと貯金を騙取した
### 大邱の惡親子ご用

【大邱】鞘子判事惡生の騙取犯人が檢擧された、府内鳳山町三九張龍伯(四六)と同人二女張順生(一七)は本年二月八日同生の學友明治町二丁目梓用鑛長女梓準吉(一〇)方を訪れて維談中、順生は「自分の貯金通帳は赤色だがあなたのは何色か」と準吉に通帳を出させ其納付場所を見屆けておいてその日の午後準吉が叔父方の祭に行つた隙に同家へ通帳を手に入れ同子の…

金は學校の義務貯金故校長の認印がなければと斷れたので彼は悪計をめぐらし電話で學校を呼び出して梓準吉の叔父が病氣で危篤だから至急歸らしてくれと賴んで準吉を歸らした後學校に出かけて實は梓の叔父だが病氣の藥價がなくて困つてゐるから貯金を引き出したいと言 藥場に校長を說きおとし認印を捺してもらつて二十四圓七十三錢を騙取したことが此程發覺大邱署にご用となつた

▲十三日午後三時頃怪しい男が府内港町江原通りを手荷車に丸太十數本を積んで行くのを平壤署員が發見取調べたるところ右は府内西城里八八金仁瑞(四七)といひ同町桥木商盛石麟方の倉庫より盜み出したものと判明した

▲府內幸町八三鐘力職見習ひ康正一(一九)は西城里不詳安龍客(一七)と共謀で府内の各文房具店數十圓のスリを働いてゐたところこの程發覺、平壤署員に檢擧されたが昨年十二月以來十數件のスリを働いてゐたこと自白した

## 大邱府
## 第二部會
### 豫算案審議

【大邱】大邱府第二部部會は十四日午後一時四十分開會、十一年度豫算案の審議を行つた、豫算額は合計廿二萬五千七百四十五圓で前年度より七千九百圓の減少を示してゐるがこれは前年度は普通學校一校舍の增設があつたに基くものであつて新年度に於いては大邱普通學校の舍屋新設校舍修繕、學級增加等の經費に於いて稍々增額を見てゐる

## 氷上の少年を救ふ
### 街の勇者表彰

【一】販町道廳前… 慶尚人金寧洙君は去る十一日午後三時頃同家盛手の大同江岸の氷塊に乘つて遊んでゐた同町九番地西正太郎氏二男喜君(八)が突然氷もろ共大同江に押し流され出したのを發見、驚いて身の危險を忘れ投網をもつて右氷塊を岸に引寄せ救助したことを聞き平壤署で探知し今回同署では人命救助により表彰する手續をとつた

## 匪賊と衝突
### 對岸の情報

【咸興】十四日咸興國境情報＝對岸臨江縣三道溝紀戴剛に現れた匪首萬順の約三百名は十二日午後七時頃、臨江北方で出動警戒中の臨江縣六道溝駐屯滿洲國軍二個連と衝突、交戰約二時間に及び死體九個を遺棄して奥地に遁走した、頁傷者も相當數に上るらしいが滿洲國軍の損害は負傷一名に過ぎぬ

## 惡事は盡きず

【一】府内飯田里二二無職吳敬淑(二)は大同郡龍山面大騎領里李龍錫(二)が職を求めてゐることを探知し鐵道事務所に心配してやると詐して同人から金五十圓を詐取

## 苗木洪水
### 桑の移入旺盛

## 釜山埠頭に

【釜山】昨年の出來秋に稀有の豐作と蠶繭好調の影響をうけた結果か雪消けの昨今に入つて釜山埠頭へ陸揚げされる桑苗の移入は頗る旺盛となり名古屋、廣島、九州方面より一日廿五噸から卅噸位づゝ慶南北地方へ輸送されてゐる、このほかリンゴ、梨、柿苗の移入も相當あり、時季に入つたので愈々苗木洪水を展開する模樣である

## 戰く童心
### 咸中の入學
### 試驗初まる

【咸興】咸中第一回入學試驗はいよ〱十四日から咸小講堂に開始された、定員五十名に對し志願者は約三倍の百四十七名、このうち

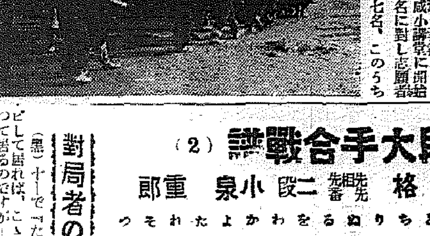

希望の丘を誰と誰とが越えて行くか……試驗場に入る小さき胸はおのゝきに滿ちてゐる（十四日朝咸中入學試驗場の咸小講堂に入る受驗生たち）

## 死體を發掘
## 現場で解剖
### 釜山の本夫毒殺事件

【釜山】過般金目當ての本夫毒殺事件として釜山署が活動中の府内大新町元釜山郵便局小使朴今蓮(二〇)の妻金壽順(二七)は嚴重な取調べにも拘らず犯行否認しつゝあるが同人の魔手に犧牲となつたと推定される被害者今蓮の義妹東今(一二)を埋葬した釜山郊外沙上面觀音里の共同墓地で十四日午後一時岩田司法係主任、福井刑事部長指揮の下に死體を發掘、澄川警察醫執刀にて解剖に附した

## 土工慘死
### 平壤の奇禍

【平壤】十三日午後六時頃府內仁興里梓在九(一七)は同里百花栗製工…

## 溪流中に慘殺體
### 老僧侶無殘な姿で橫はる
### 蔚山郡下の怪事件

【釜山】十三日午前五時蔚山郡江東面亭子里山中の溪流の中に後頭部を兇器にて毆打されたものらしく腦骨を碎き慘死を極めてゐる六十歲位の僧侶の死體が轉がつてゐるのを通行人が發見、所轄署で取調べの結果、被害者は僧侶であることは判明したが死體は後頭部を兇器にて毆打されたものらしく慘殺を極めてゐるが犯行の原因は强盜か、怨恨によるか、目下判明せず急報により釜山檢事局の大國檢事、竹浦道保安課司法係が現場に急行檢證を行つた

### 幼女火達磨
### つひに死亡

【南城】水南洞三七番地梓生命さんの妻は去る十一日午前九時頃避難の…炊き付けたまゝ隣家に用たしに…

## 裡里東拓事件
## 取調べ一段落
### もと次席と出納係の身柄
### 檢事局へ送らる

【裡里】東拓裡里支店金融係に勤めた一方常務支店長は責任上辭表を提出したと傳へられてゐるが問題は全北の爲めに漏逸してゐる氏を失ふ事は全北の農業界に取つて…

【裡里】東拓裡里支店金融係に起した拐帶、貸付十餘萬圓事件の嫌疑により裡里署に留置取調中の二名(前裡里支店次席並に出納係)は取調完了したので、十二日一件書類と共に身柄を檢事局へ送られ

### 滿銀資金通
【奉天】滿洲中央銀行奉天分行では管下各縣支行の金融圓滑を圖るために本行に對し數回に亘り資金融通方を要望中であつたがこの程漸く本行の諒解を得たので目下各支行の營業狀態に應じて配給額を決定したが地方農民は春耕期を控へ實現方を非常に期待してゐる

## 日本棋院 昇段大手合戰譜（2）
三段　高川格（先相先）　二段　小泉重郎

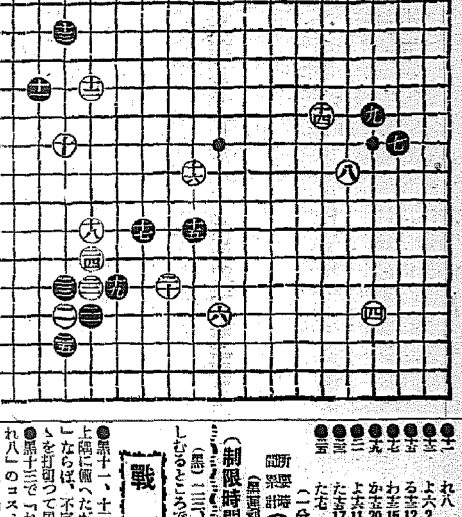

いろはにほへとちりぬるをわかよたれそつ

### 對局者の言葉

（黑）十一で「た七」に二間ビして居れば、こゝは一手で打切つて居るのですが──

（黑）十三を「れ六」に低く受けるのもありますが、どうらのものでしたか

（白）十四のボーシは、豫定の作戰です

（黑）十五の時には著點に迷はされました、「ぬ十四」のボーシなども先番の打棋にあるやうですが譜は「よ九」及び「へ十」のツケコンのシチヤウ當りの意味も多少含まれて居るのです

とにかく、此邊の一著は、殆んど雲を摑むやうな氣分です

（白）十六で「わ十五」邊に受けて、黑の後續手段を見て戰を挑むのもありませうが──

（黑）十九なども二十とか「わ十五」とか或は「を十六」とか、いろ〱とあるのでせうが──

（黑）二一のコスミツケは、白二三と交換してから「か十三」に突當る豫算でしたが、譜の白二二と嚴しく來られたのは流石でした此の二一で單に「か十三」は白二四黑「わ十五」となるのですが此後黑二一ヲコスミツケても、白二五と下つて來られるでせう

●十二　れ八　〇十三　よ八　1
●十五　よ六　2　〇十四　へ九
●十七　る十二　12　〇十六　る十二　5
●十九　わ十三　15　〇十八　よ十二　13
●二十一　か十　20　〇二十　を十三　25
●二十三　よ十六　11　〇二十二　よ十五　7
●二十五　た十五　17　〇二十四　よ十四
たる

（一分以內は切捨）
所要時間　黑一・二五
累計　白一・四六
（黑遲刻二十二分加算）
（制限時間各八時間）

### 戰の跡

●黑十一、十三と二著を費して左上隅に備へたが、黑十一で「た七」ならば、不完全ながら一手でこゝを打切つて居る理である

●黑十三で「れ六」は、後に白「れ八」のコスミツケで利かされるし、譜は白「た八」の突當りを利かされるものと見ねばならない〇白十四と双翼を張つて黑の來襲を待つ待機の姿勢、新布石の特徵を遺憾なく發揮して居る●黑十五と果然爆彈が投下され白十六の逆襲に續く黑十七以下の空中戰、如何なる修羅場を現出するか、とんと見當がつかない、要するに力一つだ、力でなくては押し切れぬ戰なのだ、ムソリーニやヒツトラーの强力手段が圍棋にも注入されて來たのだ

（黑）二三、二五は勢ひの然らしむるところです

## おめでたう
### 三校合格者發表

### 大邱師範

【大邱】十四日午後二時大邱師範學校講習科入學許可豫定者(鑑定的)が發表された即ち百名である
白東澤、辛容奉、金永祚、申周成、蔡命祖、金泰植、朴炳叔、金吉圭、朴賛浩、金佑鉉、姜信敏、朴雨龍、尹永祚、申基榮、崔哲潤、崔鶴植、崔珠鎮、李茂榮、申海鎮、李鍾夏、趙商濟、宋殷植、鄭在國、鄭漢述、宋德永、具應麟、許元邁、裴東淳、末永進、姜斗安、權正夏、申載勝、金重湖、金吉勳、崔浩哲、朴龍緒、李鳳九、李元鎬、張寅相、林炳龍、安津江、李元正、山端啓士、尹德植、吳龍洙、權寧中、金鋼泰、崔世璟、薛俊奘、金炳圭、俞容均、金炳基、朴峯植、金榮宅、朴宗燮、鄭陽鎬、白鋼劉、馬成在、金相泰、李承武信、姜顯武、平方秀、瑀野直李海、庚、安甫永、白正基、李在浩、金相俊、命祚、鄭南汶、尹在昱、梁楯、細一、李泰吉、趙玉垂、陸榮城、林東澳、申允讚、崔鍾範、李永和、張洛玉、朴芊潛、高彰謹、李東植、權文澤、林羽太辛奮、金洙、韓相淳、光本邦夫、許壽汗、李炳泰、滋地正之、木內忠男、李升熙、梁文

### 平壤商業
朴永昌、小林大助、李應洙、文賢鐸、千鉉淑次、植村博、前成保治、水滸秀營、藤村正美、山本忠男、朴良允、表商建、洪允奘、金宇容、金龍一、尹泰輔、英爾、鄭洛道、池成俊、内藤宜金肥甲、酒井均麗、金履鉦、高夫、市來貞次郎、奇光雲、矢木一之、高橋敏、李光憲、通幅、久保山正雄、李英、宮崎武芳、鷹木與雄、首藤榮、康道和、石川良夫、堤質、福田昇、鴨岡久行、海野潤、白日華、黃永萍、沈與成、吳昇鉉、全璽試、松道、長田直人、西脇省三、宋旗禹、黃迪善、小田敬一、李泰煥、岡鋼、申榮亮、出日昇、岡村豐彦、崔澤文、河東太、朴起東、田忠男、金泰俊(以上五十四名)

### 裡里農林
【農業科】安村昌、金完圭、西川村彦、田炳寬、井上寶、奥村春賀、曹禹龍、佐々木稔、長谷川利雄、岩下一男、野町浩道、多田敬文、山本三千丈、福島邦博、鄭季鎮、甲斐久義、堀川徹姜駿鎬、細川章、小谷信夫、田村信一郎、大隈義男、古澤豐、木村哲右、廣岡禮英、蔭彦永、村本幸信、南廷峯、藤昌永、姜仁權、金相基、金幸烈、南宮金、林圓默、藤本忠雄、金萬永李德藏、梁載南、金炳容、丁奎李允政、金孝英、折茂正夫、李周璜、金相極、金相李(以上四十六名)

【林業科】豐田行雄、福島清之正、高橋小一郎、坪川重憲、田中德太、門脇敏、川島豐作、鄭運寧、金迅顯、木部榮次、吉武正弘、小陽義雄、小笠原康雄、田中儀黃正彥、李京麟、姜泰植、朴潤相、崔憲福、高須質、趙成河、崔仁權、朴有根、李泰基、山口賢、杉本信雄、趙乾植、嚴游淳、康克華、辛權秀(以上三十二名)

【畜産科】朴東寶、松本憲司、早川廣、牧正市郎、保坂登、高崎勝人、井上安之、豐島大雅、龍崎正利、岩崎信德、鎌田正見、崔永烈、豐岡新、富永敬夫、山崎秀彥、村田一次、梁甲承、南廷貴、鄭萬用、崔昶烈、金容謹、唐澍來、文甲鎬、趙南臣、高信坤、裴秀坤、李在鴻、盧正美、金元河、禹洛觀、李根榮、朴奈(以上三十二名)

## 醉つた勢ひ
### 飛び降りて
### 溺死の重傷

【平壤】十四日午前一時頃府電第十二號電車が新平壤驛より平壤驛前に向け府內新倉田里を疾走中、車掌の制止をも聞かず平南平原郡瀨川面甘東里六五金東彥(三)が酩酊泥醉の上飛び下りたため顛倒頭部を打ち瀕死の重傷を負つた、目下道立醫院で手當中

▲今井田總監　忠南農振運動強化懇談打合せの爲め十五日來道、儒城温泉鳴家投宿、十八日午後零時廿六分歸城
▲鹽田文書課長　同上

▲坂本俊資氏（慶北道會議員）十三日後歸上城
▲高橋濟氏（大邱府務監督局稅務課長）十五日から五日間京城へ
▲頭武男氏（慶北道農務課長）十二日より十五日間神戶大阪その他へ出張
▲山田定吉氏（大邱電氣會社專務）上城中のところ十三日夜歸邱
▲加藤茂五郎氏（慶北產業技師）十七日より三日間漆谷郡へ出張
▲小倉戶俊男民（慶北道技師）十五日　道郡へ出張
▲矢野金南内務部長十四日より六日間東京務打合のため羅州へ出張
▲李座粱部長、十四日より三月間務安、木浦へ出張
▲鎌田本府囑託十七日來光、高敞…

## 若妻の夫殺し
### 死刑の求刑に公判延で
### 散々駄々をこねる

【海州】遂安郡公浦面下洞咸永里の妻金玉姫(二三)に對する本夫殺人事件公判は海州地方法院で開廷された、實父金邑根は死體遺棄罪で懲役一年の各求刑があつたところ去る九日石川裁判長より金玉姫は死刑、實父邑根は無罪をそれ〴〵言渡された
犯罪事實は金玉姫が十四歲の時被害者咸永祿と結婚、同棲中、十六歲の時同里吳基元といふ者と不義の仲となり、夫の眼を盜んで不義の逢瀨を樂しんでゐたところ、昭和八年秋夫に不義の現場を發見されてより夫咸は常に玉姫を虐待するので、玉姫はこれを苦にし本夫殺しの大罪を決意し、昭和九年三月六日夜夫の泥醉熟睡を機とし絞殺、附近畑中に贈葬したことを共筋に探知されたもので、さすがの毒婦も裁判長の死刑言渡しに「死ぬのはいやです」と公判廷で狂態を演じ泣き崩れながら引下つた

### 咸興中學
### 正式認可
### 便利な位置

【咸興】咸興公立中學校設立の件は十三日附本府告示第一四四號で正式認可の指令があつた、位置は咸州郡雲南面中水里と水嶺里に跨る國鐵本宮驛間の東側で咸與々南の略中央に當り國鐵、新鐵、咸々、徒歩その何れを選んでも便利な箇所である

## 邪推の兇行
### 短刀で大工を刺す
### 加害者は直に自首

【光州】十四日午前六時三十分ごろ光州府錦南町大工職尾崎良輔氏(三)方へ府內芳林町金仁甫(三)が酩酊し込み口論の揚句金は隱し持つた短刀を振つて尾崎氏の大腿部その他を突刺し鮮血にまみれてぶつたほれたを見てその場から逃げ錦町駐在所に自首して出た、被害者は直ちに道立光州醫院に運ばれ手當中であるが生命は取り止めるらしく目下光州署で取調中であるが女中に雇はれてゐた金の妻と尾崎氏が關係あるものと邪推しての兇行ではないかと言はれてゐる

### 春柳水組
### 國庫補助

【咸興】定平郡春柳水利組合の本年度追加改良工事費に對し十二日附第一回國庫補助金交附額は三千七百圓と決定した

### 法院辭令（十四日附）
補咸興地方法院書記兼通譯生　具標書
同　崔榮吉
補興山支廳書記兼通譯生　李建銘
補南原支廳書記兼通譯生　金承根
補井邑支廳書記兼通譯生
裁判所書記兼供託局書記　河合義夫
補南原支廳書記兼通譯生
補井邑支廳書記　菅村幸夫
補全州地方法院　書記　熊川勝
命全州供託局勤務
免兼官　菅村幸夫

### 農々長招宴

【海州】佐々木道農會長は道會議員と新聞記者を十四日海州食堂に招待、斐勵中の手肉試食會を催した

### 人の動き

▲小泉茂山憲兵分隊長　九日付大尉に昇進、十二日打合に羅南へ
▲宮澤南坪稅關分辨長　十二日新任地三長對岸紅旗河へ
▲李新南坪同　十二日新任挨拶に茂山へ
▲尹鶴福氏（咸北道議）十一日清津へ

## 紛乳育ちで弱かつた子を
### 丈夫に育て上げた經驗
（鹿兒島）吉田敏

【前略】私事三年前長女を死亡させ、長女の身代りに親類の男の子を生れて二日目に貰ひ受け末樂しみに專ら育兒に努めて居りました。然るに家内には乳なきため××××を牛乳の代用にして育てゝをりました。然し子供はこれが身につかず、或は下し、或は腹痛、或は便通がなく、なんとなく元氣もなく身體も瘦せて思はしくなく、大變心配でした。
丁度その時新聞廣告に、このやうな子供に「錠劑わかもと」が大變よい藥だと書いてありましたので之を買つて食後に二ツづつ碎いて服ませました。約××日位續けて服ませました處顏色もよくなり、便通も思ふ通りにあり日に增し元氣付きて自然と肥て來ました。
私は大變嬉しく又、續けて牛乳を絕えず子供の發育に勉めて居りました（中略）今では六變肥て元氣で、病氣一つせず、嬉しげに近所の子供と共に遊んでをります。──今では一家中皆「錠劑わかもと」を食後に服みつづけて居ります（後略）

## 乳兒に缺かされぬ
## 發育促進の榮養素
### 人工榮養兒の丈夫な育て方

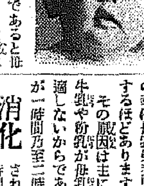

乳幼兒はミルク育ちであると母乳育ちであるとを問はず、大變に榮養障碍によるものでありますの死亡率の高いもので、生後一ヶ年以內の乳兒の死亡は百人に十六人上六人の死亡のうちその六十%はの割になつてゐます。そしてこの乳兒は抵抗力が弱い爲に一寸した大人の食當り程度でも容易に全身の榮養が損はれて死亡までは到りやすいものでありますが、殊に

それは人工榮養の乳兒に多く、その率は母乳榮養兒の四、五倍に達するほどであります。
その原因は主に、哺育料である牛乳や粉乳が母乳に比して乳兒に適しないからでありまして、人乳が一時間乃至二時間で

### 消化
されるのに牛乳は二時間半乃至三時間かかります。だから少し飲みすぎても消化不良を起し、不消化便や粘液便、綠便などをするものであります。
この消化不良を防ぐには、牛乳に水を加へて蛋白質を少量にし、砂糖を加へて含水炭素の不足を補ふといふ風に牛乳に手加減して母乳に近づける事も必要でありますが、その外にヴイタミンBを補給することを忘れてはなりません。
ヴイタミンBは發育促進ヴイタミンとさへ謂はれてゐる程で、乳兒には一番大切な榮養素ですが牛乳、粉乳、煉乳等には何れもヴイタミンBが

### 不足
してゐる爲に、所謂乳兒脚氣の如き病氣が出來す、胃腸も弱り、乳兒脚氣や胃腸自家中毒(疫痢もその一種)といふ說があります）を惹起したりします。だからヴイタミンBは是非補給しなければなりませんが、それには「錠劑わかもと」を與へるのが適當です。これは穀類に添加しても差支ありません。
「錠劑わかもと」には多量に含まれてをりますミルクや重湯等の哺育料の中に添加しても差支ありませんタミンBが多量に含まれてをります外に、胃腸の組織細胞に活力を與へてその機能を調整する消化酵素また乳幼兒や病人の弱い胃腸をも

### 綠便
容易に消化、吸收出來る可溶性狀態でカルシウム、グリコーゲン、アミノ酸その他多種の榮養素が含まれてをりますので、之を哺育料に添加して與へると綠便等が正便に復し發育が正常になつて赤ちやんは丈夫に育ちます。
また、赤ちやんにお乳を飮ませてゐる產婦の方が之を服用しますと、乳汁の分泌が豐富になり、且つヴイタミンBに富んだ良質の乳汁が得られて乳兒脚氣等が防がれますので、授乳中の母親からも喜ばれます。
なほこの「錠劑わかもと」は東京芝公園大門內際、わかもと本舖榮養と育兒の會（振替東京一七〇〇番）から三百錠入、千錠入の二種が一日分僅々五、六錢(小兒には三錢)の廉價で發賣されてゐますが、近來その廉價を利用して效果疑はしい類似品(酵母、ビール酵母劑といふもの)を勸める藥店もありますから御注意下さい。

## 無代進呈
色々の興味ある讀物や醫學、育兒の知識を滿載した月刊誌「榮養と育兒」を全國數百の著名藥店にて無代進呈してをりますから、最寄の藥店へ御請求下さい。

### 藥店へ
藥店へは右の「榮養と育兒」を破格の廉價でお頒ち致します。詳細は東京芝公園「榮養と育兒社」へ御照會下さい。

## 甘い物を喰べすぎる子供は
## 發育も智能も劣等
### 兒童二千六百名に就ての調査

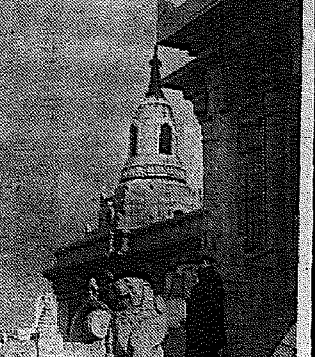

東京風景カメラ行脚
──築地本願寺──

吾々が健康である爲には血液が常に一定のアルカリ度を保つてゐることが必要でありますが、お菓子類の甘い物を喰べすぎて體內に糖分が過剩になりますと血液がアルカリ性を失つて酸性になります。酸性になりますと、身體の自然の作用としてアルカリ性に戾らうとしますが、その爲にはカルシウムが必要となりますので、これを自分の骨や齒から採ることになりますので、骨格が弱くなり、そのの結果

### ヒヨロ長い體質
や胸の狹い腺病質の虛弱體格になります。また一方、骨液の分泌も妨げられて食慾も減退して來ます。これ等の研究はこれ迄にも米國のイリノイ、シカゴ兩大學や、わが國では片瀨博士等によつて動物實驗の上で實證されてゐましたが、今回、文部省體育研究所の吉田章信博士と岡崎正見學士が直接人體に就て實驗された報告が文部省發行「體育研究」一月號に發表されて居ります。
この實驗は東京市立駒卷、西ヶ原の兩小學兒童中、健康な男女二千六百五十五名を大、中、小の三甘黨に三分し（大甘黨は健菓子ならば一日に四五個以上を食する程度、中は二、三個、小は一日に一二個以下）で調査されたものであります。

### 身長
まづ身長は男女各年齡とも大甘黨が最小で、中が之に次ぎ、小甘黨が最大、大小兩黨の平均差は六センチ以上の開きを見せてをります

### 胸圍
も小、中、大甘黨の順に大きく小と大の差は五センチといふ大差をみせてをります。

### 體重
もまた小甘黨を首位に中、大の順位で首位と末尾との差は男女とも六キログラムを越え、小甘黨の體重は二歲年上の大甘黨よりもなほ著しく優つてをりました。

### 榮養
面に分つと小甘黨は良が八四%、中が一六%、不良〇%といふ良好きであります。

### 智能
との關係は小學教育では能力を要する結果はの事もないので判然した結果は現れませんが、思考、推理を必要とする算術などになると大は小より平均〇・六點劣り、中は小より〇・四點劣つてをります

以上は「體育研究」に發表された報告の大要で、甘い物の子供に及ぼす害がよく解ります。それで個食にはなるべく甘い物を避けてアルカリ性に富んだ果物などを多くとる方がよろしいですが、習慣上急に甘い物を制限出來ない方は、胃腸の藥として有名な「錠劑わかもと」を與へることをお勸めします。
この藥は甘い物の過食から來る直後の害──

### 消化不良や胃弱
食慾不振などを防ぐばかりでなく、さういふ一種の偏食から來る營養不良を恢復する效果もあります。砂糖の害を消す一種の特殊な成分が、この藥の本態たる〝ーブエ菌の中に含まれてゐるといふ研究もあつて、甘い物をたべすぎる傾向のあるお子樣には缺かしてならない藥であります。なほ發育促進のビタミンをも含んでゐますから、必ずしも甘い物を食べすぎなくとも、發育の遲れたお子樣や病氣にかゝり易い虛弱なお子樣には極めて適當であります。

## 寢小便をする子供
夜尿症の原因は未だ學理上判明してをりませんが、併し平素臆病な者、神經質の子供（貧血を起す病氣）に罹つてゐる者、胃腸に障害ある場合──等々の場合には夫々の障害に起因して就眠中それらの部分から反射的に膀胱神經が興奮して膀胱の括約筋がゆるむか、排尿筋の緊張が高まるかして寢小便をする樣になる。從つて寢小便を癒すには先づ之等の障害を癒すことが第一であり、虛弱な者が強壯になり、胃腸を丈夫になつて便秘しなくなつた結果、それだけで寢小便が止つた例が少くないと泌尿器科の權威士國博士は云つてをられます。──錠劑『わかもと』は虛弱な體質を強壯にし胃腸を健全にして便秘を癒し、貧血に效果のある藥でありますから、夜尿症の原因を癒す上に於て誠に適してをります。

京城日報
朝夕刊共八頁　朝刊


# 文檢受驗生　四月特大號

文檢中等教員實業教員高等教員受驗就職指導誌

# 受驗生　四月特輯號

檢定試驗就職試驗採用試驗入學試驗受驗指導誌

# 教員受驗生　四月特輯號

教員學校入學試驗小學教員檢定受驗就職指導誌

堂三大受驗雜誌　四月特輯號全國發賣

全國書店賣捌　大明堂發行

[illegible]


## 商業登記公告
原州支廳

## 商業登記公告
議政府出張所

## 法人登記公告
江西出張所

## 法人登記公告
价川出張所

## 商業及法人登記公告
群山支廳

[illegible]

本町　貴生堂の朝鮮人蔘

# 受驗と學生

全私學一齊に入試戰線を展開!!

私學入學志望者は勿論、官學より轉向の入學志望者も、本特輯號一冊さへあらば試驗期日及科目、出願期限、入學手續に至るまで明細一目瞭然として眞に完し!!

東京市麴町區富士見町一丁目　研究社　振替口座東京二八六〇一番
★定價四十五錢（送料二錢）

## 四月特輯・昭和十一年度

### 私學入學案內號

昭和十一年度　私學入學案內記

私學志望者に告ぐ

全私學入學案內記
▼私立大學豫科及專門部方面
▼私立高等商業學校方面
▼私立高等工業學校方面
▼私立醫・齒・藥學專門學校及其他

高校志願者確定數と入學難易

高校動植物答案の書き方

▼卒業まで一週間の衛生
▼大阪學校受驗地案內記
▼口頭試問體驗集
▼全私學入試戰線展く
▼書取答案の講評と對策

### 英語研究　四月號
THE STUDY OF ENGLISH

○海洋の自由…フオラム
○最近歐米の諸問題…高部義信
○米國政界用語…名越恒雄
○昭和十年貿易概觀…上田白鷗
○瀧…鈴木誠一郎
○朝の歌…酒井善孝
○ツシマ…山本政喜
○雅…RKO
○英語研究の意義…大和資雄
○學校英語の實用化…鈴木富太郎
○英人を惱ます米紙…竹中治郎
○新聞電報の讀力…相良太
○最近英米の編物…カラース
○窓から見たスポーツ…スポーツ

定價三十五錢　送一錢　東京麴町富士見町　研究社

## 別冊附錄　「雄辯」四月號別冊大附錄

# 新代議士名鑑

肅正選擧に當選の新代議士四百六十六氏の大名鑑!!
新代議士の寫眞に履歷、年齡、職業、黨派、得票數、出身地、當選回數を記し、更に各政黨勢力分布圖、當選回數番附、年齡番附、黨派別一覽、年齡別、職業別一覽等を添へ新議會の全貌一目瞭然、立憲國民必備の肅正選擧の記念大寶典

# 雄辯　四月特大號

辯論の黃金時代來る!!
新時代に雄飛せんとする者は本誌に來れ!
各方面の新知識を網羅した青年男女の必讀雜誌

「雄辯」を薦む!　議員　永井柳太郎

感激は人間本心の發露で、殊に青年時代は感激最も多く、この感激の結晶が即ち雄辯である。雜誌「雄辯」は、我國唯一の辯論雜誌にして國民に辯論の必要なる事を知らしめた努力に對し敬意を表する。殊に近來內容の充實せるは誠に頼もしく、これ一冊あれば社會の動きが正しく分り世界の潮勢が平易の間に理解せられる。雜誌「雄辯」こそは將來日本の國運を双肩に擔ふべき青年男女諸君の必讀すべき雜誌であると信ずる。

## 北支に活躍する三人男

▲野球珍談…前明大野球部監督　岡田源三郎
▲現代教育の致命的缺陷…農民講道館長　横尾惣三郎
▲自叙傳の一句　高座で討死の覺悟…浪曲家　木村重友
▲肅正選擧は何を教へたか…淸澤洌　菊池寬

## 五分間演說模範例

各界名士の感銘深い模範卓上演說!　辯論練習者の絕好の活指針!!
▲松田アナウンサーを送る…成澤玲川
▲恩君の觀念…文學博士　笹川臨風
▲民族の飛躍と反省…津久井龍雄
▲惡い師を送る…歌人　中河幹子
▲無理な離村を避けよ…木村增太郎
▲全國女子青年團大會にて…童話家　安倍季雄
▲我等の聖き戰…山森利一
▲附屬小學校落成式に於て…東京高師校長　森岡常藏

▲嫁と姑の言葉遣ひ…塚本ハマ
▲東京府新市長　井阪孝氏訪問記…池田三郎
▲高島米峰氏の司會ぶり…加藤謙一

▲隨感隨想
▲幻の湖…大森洪太
▲いちご…ダン道子
▲內助の功
▲外國人から見た日本人…堀口九萬一

## 中等學校以上に雄辯科設置の大論爭

◇話方科として課したい…荒川五郎
◇言論文章は車の兩輪…奧むめお
◇表現科といふ樣なものとして…稻毛詛風
◇是非雄辯科を設けたい
◇時に女子教育に設置したい
◇學校課目としての雄辯
◇實現の日を待望…鶴田

## 苦學してゐる大學生の座談會

## 飛行機全盛時代の展望
航空時代社長　渡部一英

▲山岡鐵舟と淺利又七郎…高橋鐵
▲私は今こんな事を考へてゐる…ヘンリー・フォード

## 誌上公開演說大會

## 新たに就職せんとする人の爲に

## 東西新成功者物語
◎未來の宰相を約束される…英國青年外相イーデン
◎赤道直下に氣を吐く快男子…鑛山王石原廣一郎兄弟
◎ミツキイ・マウスの生みの親…世界的漫畫家デスニー

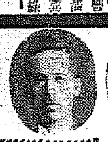

## ユーモアコント傑作集
▲大器晚成…佐々木邦
▲非常時畑打唄…津村京村
▲噂の二枚目…伊馬鵜平
▲隱れ家…田島準子
▲サボテン和尚…東谷弘
▲隣室のヴァイオリン…益田甫
▲ピクニック…サトウ・ハチロー

## 自力更生實話
▲偉大なる堆肥の力
▲自給自足を目標として
▲一粒の種
▲春窮民から春樂民へ

▲驅も舌に及ばず…六名家
▲私の知れる感心な人・變った人
▲僕のペット
▲新進漫畫家傑作選（漫畫）

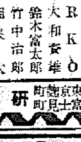

▲鴨が葱を背負って來た話
▲柔道成金豪華版
▲五十萬圓の花婿
▲ヤァこりや何うも…川上三太郎

## 全國青年雄辯選手權大會豫報

## 大評判傑作小說欄★
▲讀切小說　春風に囀く…鈴木彥次郎
▲時代小說　南海復讐王…野村胡堂
▲熱血小說　東の先驅者…山中峯太郎
▲地球侵略者（怪奇小說）…延原謙
▲天保小唄悴（時代小說）…湊邦三
▲讀切小說　バンカラ優等生（滑稽小說）…林二九太
▲振分け兄弟（讀切小說）…村上元三
▲荊棘花咲かば…野村愛正

「雄辯」四月號　『新代議士名鑑』つき　六十錢　送料七錢
東京小石川　大日本雄辯會講談社　振替東京三九三〇

# 外交刷新一元化と 海上國防充實を強調 海軍側態度を明示せん

【東京電話】永野海相は特別議會に提出すべき實行豫算に特に海上國防充實の重要性を力說強調し、飛躍日本の將來に對する海軍の企圖を表明すべく、これが調整を急いでゐる、而して永野海相は國家的見地から國防強化、外交の刷新一元化を根幹とする左記諸項目により海軍の態度を明示するものと見られる

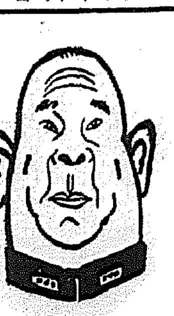

永野海相

### 海上國防計畫

日本は建艦競爭を誘發する態度を飽くまで避けるが、アメリカが海軍を增加せば勞ひ已むなく對策を講ぜざるを得ない

### 軍費の膨脹

無條約下の海軍は列國海軍の動向によつて新なる對策を講じなければならない、故に第三項補充計畫完成後は主力艦その他の代艦建造を含む新擴張計畫の實施を餘儀なくされるものと覺悟すべきであるが、經費の膨脹は既存條約が存續する場合と大差なき程度と豫想する

### 新財政計畫

軍事費の膨脹は避けられぬ形勢にあるが、これが膨脹によつて國民生活は著しく壓迫せられぬやう新財政計畫を樹立せられむことを希望する

### 外交の刷新

自主獨力外交並に國策を遂行すると共に萬邦協和を圖り建艦競爭の激發を防止する

### 燃料問題解決

資源開發と代用燃料の對策計畫を樹立す、海軍の研究による石炭液化を官營として實施すること

# 陸軍側の抱く要望 廣田內閣に極力反映を期す

【東京電話】陸軍では廣田內閣に寺內大將を入閣せしめるに當りこの非常時局を打開して難局を克服する爲積極的強力政策の遂行に就て廣田首相と數次の折衝を重ねた上、諒解を得てゐる關係から今後政策の遂行には軍部の抱懷する意向が多分に反映するものとして注目されてゐる、しかして陸軍の廣田內閣に要望してゐる強力政策の實施と國防の充實強化に關する意向は左の如くである

### 國民生活の安定

國民が等しく利己的個人主義的觀念から脫却し道義的全體的觀念に覺醒し皇國の理想實現に適應する如き經濟機構を樹立すべきであり、これがためには社會政策的對策を講ずるとともに經濟機構の改善、人口問題の解決など根本的對策を講ずる

### 國體明徵の徹底

政教刷新委員會における決定事項を速かに實施すべきである

### 外交の刷新

自主積極的外交方針をとり特に對ソ外交において強硬方針をもつて進む

### 國防の強化

ソヴエートは極東經營に全力をあげて邁進し來たれることは我が對滿政策に重大なる影響を及ぼし今後の事態によつては何時自衞上必要なる手段を要する事態が生ずるやも知れざる情勢に向ひつゝある、これに對しては外交上の手段を以て反省を促すとゝもにこれに對應する國防の充實は最重要と認められる、從つて參謀本部の計畫案に基き昭和十二年以降において次の強化案の實施を期してゐる

一、在滿兵力の增強
一、航空、防空裝備の充實
一、火力裝備（輕機關銃、重機關銃、步兵砲、野砲など）の充實
一、機械化裝備の充實
一、化學戰裝備充實

などであつてこの國防計畫に對しては陸軍は組閣折衝において廣田首相も諒解を與へてゐるがこの計畫を如何なる程度に挿入するかは今後廣田內閣の財政計畫樹立の上に最大關係を有するので最も注目される

樞府正副議長 右、平沼議長 左、荒井副議長

# 陸軍六ケ年計畫で 財政策困難化 新經費年に三億餘

【東京電話】陸軍の新規大計畫たる二十億圓六年計畫の結果、昭和十二年より同十七年までの六年度間の

**陸軍** 豫算は年平均約三億圓の增加を來し、十八年度以降といへども現在の五億餘圓に還元することは全く豫想されず、且また海軍方面の要求も相當多額に上るべきことが豫想される結果十二年度以降の財政々策の樹立は極めて困難視されるに至つた、これがため陸軍では政府の新財政計畫の樹立を努めて容易ならしめるため、二十億六年

**計畫** の具體案の大綱を成るべく急速に作成して政府に提示することゝし、目下鋭意研究中であるが特別議會の開會頃までには成案を見るものと察せられる

# 航空法改正案 特別議會に提出

【東京電話】遞信省では來る特別議會に提出すべき案件につき目下着々準備を進めてゐるが總電氣力統制、航路統制案は明日明後の關係から、案文の起草が間に合ふか否か疑問である、たゞ航空法改正案は提案に略決定してゐる、航空法改正の要點は大體左の如くである

一、海空機に防空機同樣の取扱を行ふ
一、飛行場周圍地域內における建築物の制限
一、航空標識燈火の取締

なほ遞信省では內閣調査局立案の電力統制國策の進捗と併行してこれが準備手續きとして發送電事業管理法案並にこれが實施準備に要する費用を若干追加豫算としてそれ〴〵特別議會に提出することになつた模樣である

# 特別議會の議事順序

【東京電話】特別議會は來る五月一日召集會期は三週間と內定來る十七日の閣議で詔書案を決定手續をとることとなつてゐるが法案審議に入るまでの議事順序は左の如くである

**五月一日** 召集日 貴族院は午前九時參集直ちに部長理事の互選をなし貴族院成立この旨政府及衆議院に通告 衆議院は午前九時參集正副議長の選擧を行ひ當選した議長の親任式が擧行される

**五月二日** 衆議院午前九時より本會議を開き部長理事の互選をなしこれにより衆議院成立この旨政府及貴族院に通告する

**五月三日** 日曜日につき開院式は行はせられず

**五月四日** 午前十一時貴族院において開院式擧行式後衆議院は本會議を開き奉答文の起草を行ふ

**五月五日** 一、貴族院は午前十時本會議を開き奉答文の起草を行ひ全院委員長常任委員長の選擧を行ふ 一、衆議院は午後一時本會議を開き全院委員長常任委員の選擧を行つたのち常任委員長の互選をなす

**五月六日** 一、貴族院は午前十時本會議を開き首相の施政方針外相の外交方針演說ありたる後衆議院は午後一時本會議を開き首相の施政方針外相の外交方針藏相の財政方針演說ありたる後本格的質疑に入る

# 社會政策にも強力なる施設 新情勢に適應して

【東京電話】內務省は廣田內閣の施政大綱に基づき現下の時局に當して國民生活の安定向上並に社會秩序の調整を圖るため從來の消極主義を棄てゝ一時は全く資本家勞働階級の板挾みとなつて有效なる救濟的事業の外は手も足も出なかつた社會局の機能を、この機運に乘じて最大限度に發揮すべく

一、救護施設の擴充
一、商店法の制定
一、農村社會政策の實施

その他諸問題の解決に全力を傾倒する一方徐々に複雜化する社會の新情勢に適合せしめて自由主義否定統制強化の風潮に乘じ、如何なる社會的諸勢力にも拘束されざる強力なる社會政策の實現に努力することに決定、潮惠新長官の下でその具體政策の立案に着手することになつた

# 空の兵備擴充 諸機關を統制して強力化 陸海空軍を合體し航空省 陸軍六年計畫の焦點

【東京電話】昭和十二年より十七年まで六ケ年計畫二十億圓を以て實施する陸軍の積極的兵備改善の重點は現下帝國の陸軍兵備に列強兵備の情勢より見ても當然空軍の擴充に置かれることは明瞭であるが、陸軍航空の中央統轄機關たる航空本部の制度組織並に航空本部と陸軍諸機關の關係を現狀のまゝに置くにおいては命令關係統帥關係、航路統制人事等において幾多の不便がある結果、今日の空軍の擴充を機として陸軍航空の諸制度を根本的に改革すべきであるとなす論が陸軍部內に漸次擡頭となりつゝあり、目下これが具體案の大綱として寄り〳〵研究されてゐる

要點は大體左の如きものである

一、陸軍航空のみならず海軍航空をもそれぞれ本部より切離し、これを合體して航空省を新設し陸海空軍共同作戰を考慮せしめると共に空軍の凡ゆる部內作務における合理化を圖ると而してこの場合參謀本部と海軍軍令部とを合併して一大參謀本部又は一大軍令部を組織し得るならばこれは單に新航空省における統帥關係に至便なるのみならず、陸海空軍共同作戰の上に國防の合理化の上に絕對の効果が期待し得られるであらう

二、陸海航空の合體に對して海軍側に難色あらば差當り陸軍航空のみを以つて空軍省を新設し將來海軍航空との連絡を密にし機を見て海軍航空をも參加せしめること

三、前二者とも早急なる實現が不可能ならば過渡的便法として陸軍省航空本部を參謀本部及び教育總監同樣 天皇直屬の機關へ（現在の航空本部は陸軍省の隷屬機關）に昇格せしめ、本部長を親補職とし組織制度もこれに準じて強化擴張すること

# フランス依然強硬 ロカルノ小委員會第二回會議

【ロンドン十四日同盟】ロカルノ小委員會は十四日午後五時三十分イギリス外務省において開會、イギリス代表イーデン外相、マクドナルド樞相、チエンバレン藏相、大法官ヘールシャム卿、フランス代表フランダン外相、聯盟相ボンクール氏、ベルギー代表ヴアン・ゼーランド首相並にイタリー代表グランヂ大使が出席、開會するにベルギー代表ヴアン・ゼーランド首相は十三日の小委員會において審議草案を提出すると共に紛爭處理の私案を提示

一、ドイツ政府が佛ソ兩國間の相互援助條約を論難、ロカルノ體制破棄の論據として援用してゐる事實に鑑み同條約が果してロカルノ體制に牴觸するや否や常設司法裁判所に附託して裁判を仰ぐこと
一、締約各國政府はヒトラー總統の建設的提言に基き即時ドイツ政府との間に交渉を遂ぐること

を主張したと解される、フランス代表フランダン外相は右提案に對し全面的に反對し次の如く述べた

フランス政府は相互援助條約につき常設司法裁判所の裁斷を求めるに吝でない、然しながら既にドイツ政府が一方的行動によりロカルノ體制を破棄した以上この事實を默過して常設司法裁判所に提訴することは出來ない 提訴に先だち聯盟理事會はライン保障條約第四條第一項に基きドイツ政府がヴエルサイユ條約第四十二條、第四十三條、ライン保障條約第一條を蹂躪した事實を確認し且つ右事實を聯盟各國政府に通告せねばならぬ、然る後初めてベルギー代表の提案を審議するのが順序である

フランダン外相の主張に小委員會は約一時間に亘り小委員會は結局何等の決定に到達せず、聯盟理事會の推移を見て更に機宜の措置を講ずることとして午後六時五十七分散會した

# 京師久々の好技 9—8 京ラ辛勝す

春季ラグビー京師對京城ラグビー俱戰は十五日午後二時卅五分、京ラ先蹴中島氏の主審で開始、京師久々に好プレーを見せた

| 京ラ | | 京師 |
|---|---|---|
| 3 0 | T | 0 0 |
| 0 0 | G | 0 1 |
| 0 0 | PG | 0 1 |
| 0 0 | DG | 0 0 |
| 9 | (9—0 / 0—8) | 8 |

**戰評**

**前半** 京師は揃つた顏觸れで特にデフエンスには輻輳いところをみせ、京ラ軍に手出しをさせなかつたが時折京ラ軍の老巧な山根、上野根本等二三のプレーヤーにもろさを衝かれて思ひがけぬ三トライを許した、しかし、まづ完全に近いデフエンスで、氣持のいゝタツタルを顯けた、セーヴイングにもシヤープな味をもつてゐたがそれが防禦だけに終つて、押へた球の處置に研究が足りないのは惜しい京ラ軍に猛將後藤とインナーの全が缺けたので多少こたへたかも知れないが、京師は寃に角押しながら勝負に敗れたことになる

**半後** 京ラ軍は漸く疲勞の色をみせ、攻擊中に缺陷が現はれ始めた、京師軍は益々猛勢、HB大門ルーズを巧みに破つてパントすればTB永濱、本田よく連なつて攻め、また左バツクロウ李も盛んにスクラム・サイドを破りしば〳〵京ラをピンチに陷したが正直すぎて敵陣バツクラインの最强部ばかりを衝いて押つた程の効を擧げ得ない、新顏のインナー、右ウイング邊の不馴れな處を狙へば京師はもつと有利な戰ひが出來たらう、ゴール前まで攻めながらペナルティー・キツクをもらつた京師軍はとかく步が惡かつた（K）

（京ラ）木村・黑田 地・藤井 金・根本 西村 FW（京師）李・末崎 鄭・久宮 林・熊谷
上野・小川 淺木 HB 河本 大門・日諸
山根 安藤・池田 宮村 TB 本田 中野・尾上 永濱
德屋 FB 武藤

# 鐵道猛攻 高農潰滅 71—0

對鐵道戰は同四時十分から高農、西村氏の主審で開始

高農は主要メンバーを殆んど卒業させて不揃ひであつたが、見物の京商應援軍からの借り物を交ぜて十四人、鐵道の猛攻に潰滅した、器用な日置が左キツクでドロツプゴールを成功したこと、高農勢の援兵が眞剣に頑張つたことは見物席を喜ばせた

| 鐵道 | | 高農 |
|---|---|---|
| 2 2 | T | 0 0 |
| 9 2 | G | 0 0 |
| 0 0 | PG | 0 0 |
| 0 1 | DG | 0 0 |
| 71 | (51—0 / 20—0) | 0 |

（鐵道）子田・秋山 岡田・山村 勝山・林崎 前川・井富 FW（高農）內地・山石 田石・米太 大石・佐々 大蓋 葛西
日置・林 飯田 HB 渡部 窪田・丸中
本島・知葉 杉中・秋本 TB 龜田・西多・山本 田田
須藤 FB

# 洗面器泥棒

京城府內は春の訪れと共にコソ泥横行し鐘路一帶は最近眞鍮製洗面器盜難が續々として起り鐘路署で犯人搜査中、十五日鐘路某質店へ眞鍮洗面器外二點を入質せんとする男を同署員が調べると京城昭格洞三前科二犯李某（三）―假名―で數ケ月前から洗面器專門に一日平均二個を稼いでゐた事判明、山の樣な贓品に係官も驚いてゐる

# 淸津雄基兩港 國稅も免除 今井田總監車中談

思南の農村振興強化打合會に列席する今井田政務總監は十五日車中左の如く語つた

清津、雄基兩港については地方稅の免稅をはじめ近く國稅の免稅その他を行ふため勅令が公布されるはずであるが、委任經營の文字は使用しない、しかし實質的には委任經營のやうなものである、今後兩港は施設を整へ清津は將來工業地帶化を控へ雄基は貨木材等の吞吐港となり茂山の鐵鑛開發等によつてこれまた特殊港として飛躍することにならう、農村振興強化打合會もあと黃海、江原兩道をもつて一段落をつげ、新陣容を整へて次の飛躍段階に入ることになつた、三月下旬ごろ東上して天機奉伺、新內閣へお祝を述べ一旦歸城した上で更めて議會出席のため東上の豫定である

# 中野正剛氏 けふ旗揚げ

【東京電話】中野正剛氏は豫定通り杉浦、澁谷、木谷（武）の諸氏を初め中立國同の一部より十名內外の代議士の參加と見るに至つたので愈よ十六日旗揚げをなしその綱領及び今後の活動方針を發表することゝなつた

# 仁商合格者

崔燦模、朴商國、小川初雄、西口武明、佐戸稔、赤松吉則、鈴木喜雄、井上充、寺師重安、古賀昇、田原保、田上宗己、有馬豐匹、鈴木恂、東明也、平尾完一、張基順、西上孝良、趙錫、原田雅夫、堀田次男、金烈、島ノ江德郎、種子田光德、伊藤信起、牛島宏、後藤健二、三宅經弘、荻野裕、許秉良雄、佐藤明、池田豐治、內山信夫、宮崎信一、小原久富、永見喜正、吉本敏明、神津米男、島谷精一、清水貞雄、西村正、永井久、永田光、富永典明、橋本信夫、門畑東、近藤敏明、萬狩五郎、川內榮治、明貨賀、小川正雄、宮本幸雄、岩熊雄、內山正夫、佐々木與次、北澤正義、渡利信夫、藤田芳夫、杉本信尚、佐藤晴雄、李璣煥、陰斗鉉、洪思誠、劉顯基、李基陽、李曉逸、安鶴洙、高允熙、賈在衍、田澤秀、李鎭熙、趙仁九、金寵洙、金成南、金獨尚、孫大鉉、崔應潤、洪源行、朱鎭洙、張啓淳、金元錫、成榮容、金主煥、金仁煥、李世鎬、林鼎浩、景錫煥、廬相德、鄭榮潤、尹仁重、洪完鎭、李滋鉉、盧龍燮、元榮喜、朴璣燮、柳斌秀、崔顯浩、鄭錫澤、梁熙東、洪祥哲、李基永、李起榮

# 英閣內對立

【ロンドン十四日同盟】イギリス政府は十四日午後の閣議において獨逸ラインランド進駐問題については專ら漸讓主義をとるに決定、フランス政府に新たな公約を與へることに難色を示してゐるため、情勢は再び逆轉難惡されるに至つた、しかし漸讓主義を固執するも結局イギリス政府としては獨佛兩國何れと提攜するか決斷を下さなければならぬと思はれるが、大勢は漸讓に傾き閣議はフランス政府の最小限度の要求をも支持した場合には閣內の強硬論者たるイーデン外相、國璽尚書ハリフアツクス、クーパー陸相等六名の閣僚は辭職するのではないかと見られる、右意見は未だ曖昧の範圍內であるが然しパリ試案に關連してホーア前外相が辭職した事實もあり以上を觀測すればボールドウイン首相は名目上下兩院に同情多數を有しながら重大難關に當面すると豫想されてゐる

# 民政黨顏合せ

【東京電話】民政黨では來る二十三日午後一時より丸ノ內東京會館に代議士の初顏合會を開き席上議員總會正副會長の改選を行ひ町田總裁から一場の挨拶を試み特に時局に對する方針を支持し併せて黨の態度を明かにするはずである

# 首相放送取止

【東京電話】廣田首相は十七日の閣議で政綱の決定をなした上、これを國民に周知させるためラヂオ放送を行ふ豫定であつたが都合により中止されることになつた

◇日內城北知事 十五日入城

### 話題特急

☆……十字街頭に立つて街の航路標識をつとめてゐる交通巡査から本町署への最近の報告を一つ御紹介

☆……春ともなつて街の人の心もゆるみゴー・ストップにともすれば危機が來る折柄、とくに留意いたしたき一事これあり

☆……背廣の腕章にいちばんの苦手は、誰あらうお役人さんたち殊に遞信時など交通道德は平然でふみにじられることが多い

☆……注意をすれば、何を巡査風情といはぬばかりに横行闊步するお方も時にある

☆……官心作興の叫ばれる折柄、なんとか御注意ありたきもの

☆……といつたやうな意味——以上報告終り

**けふの天氣** 晴れたり、曇つたり 暖い


野村生命 東京・日本橋

國產タイガー計算器
計算事務の明朗化！
總てがスピーディな今日一最も煩雜多岐な計算事務を筆算や算盤で處理さるゝ事は時代錯誤です、皆樣の御計算は總て國產タイガーに御任せ下さい聊かの勞力濫費もなく簡單に正確而も明快に解決する事が出來ます
正價¥160以上 カタログ贈呈

タイガー計算器株式會社 京城出張所
京城府太平通二ノ二一二（電話本局2994番）
本社 工場 大阪市東淀川區野中南 二ノ一〇
支店・出張所 東京・札幌・仙臺・名古屋・廣島・福岡・大連・新京・奉天・臺北

巡査
內地及朝鮮の巡査志願者は本會に入會し通信教授を受けて試驗に合格せよ 詳細は規則書を送る
日本警務學會

チキンソース
味美香芳 食慾增進

東京 チキンソース株式會社

本 古本
高價買入御報參上 書籍雜誌は何でもあります
新本古書大特價 地方目錄進呈
京城府明治町二 電本三三七番
金剛堂書店

新車 同樣アルエルオート バイ五馬力格安讓る御希望の方は本局二〇二番へ

恩給 立替は大勉強他店よりも御有利に御相談致ます 御のため他店と御比較を願ひます 京城府古市町三五番地

電話 高價買入 京城本町二

古本 特價買入

所員採用 中等校卒業程度ノ者ヲ要ス 京城府旭町三丁目 株式會社 商業興信所 京城支所

店員募集 本年中等商業卒業生數名採用 又ハ京城府職業紹介所へ 村木時計店人事係

齒科 助手至急入用 多少經驗ある身許確かなる方 市內花園町八十一 宇野齒科醫院

京日案內

花柳病專門 本町一丁目 和田醫院

熊本 吉田雅清丸 朝鮮一手販賣 京城旭町三丁目 湯淺（電本二七九七番）吉田松花堂代理店 山本清心堂

恩給 利用者の安全は第一信用のある店を選び 立替致します 京城吉野町一ノ九一 電本六九一番 江州屋本店

特別案內

るいれき リンパ腺 腺病質に──お奬めする 療法と効果
るいれき（腺病）は首の淋巴腺が腫れグリグリを作る病で、人に嫌はれ、肺や肋膜を冒しやすいから、油斷せず充分の加療が第一である。本病の專門研究で名高い和歌山市三年坂町大通りるいれき專門藥院は腺病者のため獨特の文献健康の更生を發表し、別名でヒミツに進呈するが、本療法の實驗治療者に感謝されてゐる。京城日報社發行部宛ハガキで申込むがよいと。

喘息と咳に ℗ エフェドリン「ナガヰ」
醫學博士 藥學博士 長井長義氏發見創製
內服により效力迅速熱も作用の持續時間長久にして發作の豫防並に治療の目的を達す
包裝 一〇錠 二〇錠 五〇錠 一〇〇錠 五〇〇錠
類似品あり、「ナガヰ」の文字に御注意ありたし
製造元 ℗ 大日本製藥株式會社 大阪・東京・臺北

# 自治制根本改革と 税制の全般改正
## 交附金は三千萬圓に增額
### 潮内相の抱く 内政刷新案

【東京電話】内務省は潮内相の内政革新の根本方針により今週早々湯澤新次官以下今回異動せる内務省首腦部の着任を俟つて首腦部會議を開き從來の内務行政諸懸案について一應再検討を加へると共に今後の躍進日本の新情勢に適應すべき具體的諸方策樹立につき協議を行ふ筈であるが、我が國地方行政の實情に照し内政刷新の緊急問題として潮内相が意中に描いてゐるところは地方自治制度の根本的改革、國税改正に伴ふ税制の全面的改正、國民生活安定の主旨による社會政策の擴充強化に國策の確立等、何れも相當廣範な調査研究を要し特別議會までにこれが成案を得ることは到底困難なので かくの如き根本問題については來る通常議會においてその實現を期することゝし差當り特別議會には前内閣以來の懸案に多少現内閣の政策を加味してその内容を強化したる法律案並に豫算案を提出する程度に止める意向でその主要なる題目として擧げられてゐるのは左の如くである

一、臨時町村財政補給金制度 地方財政救濟と國民負擔輕減の趣旨により地方財政調整交付金として立案された本制度は高橋前藏相の反對により容易に實現せず漸く内閣調査局の折衷案によつてその趣旨の一部が具體化し豫算二千萬圓が不成立豫算に計上せられるに至つたが、其中には臨時義務教育費國庫金の九百萬圓が包含され交付金としては頗る不徹底なるものであつたので、今回は廣田内閣の國民生活安定並に農村負擔輕減の一方策としてその内容を充實し交付金增額を一千萬圓增額して三千萬圓とし法律案及び豫算を提出すべしとする說が有力である

一、東北振興並災害復舊事業助成 右の目的により これら事業費に充當する地方債入金に對し利子の全額乃至元利金を國庫より補給し併せて地方負擔の增大を防ぐため二十ヶ年繼續總額二千萬圓、十一年度百萬圓を追加豫算に要求する

一、職業紹介制度改正 職業紹介制度の統制充實を期し現在の地方職業紹介事務局を廢して各府縣知事の直轄とし職業紹介の統制と圓滑なる運命を圖るため現行職業紹介法の改正を提案する

# 拓務省の廢止說は 時代へ逆行だ
## 強化すべきと主張

【東京電話】廣田内閣は非常時局に對處するため行政の整理改革を企圖し拓務省廢止の聲が高いがこれに對し永田拓相初め拓務首腦部の意向は大體左の如くである

**躍進日本の** 動向は内において諸政の整理改革を行ふと同時に海外發展を併行的に進めて行かねばならぬ、しかも拓務關係の仕事としては今後ますます滿洲移民を奬勵して人口問題の解決の一助となすとともに、南洋方面並にブラジル方面には邦人發展の基礎を鞏固ならしめねばならない、この點は外務省とも

**十分な協調** を保つて行かねばならぬことは勿論である又一歩を讓つて拓務省を廢しても現在拓務省の政務及び事務は他の何處かで執務せねばならぬことは勿論であるし又議會においてこれら外地の利益を代表する機關がなければならぬ、首相が議會を主宰しながら議會で外地の利益を主張する譯にも行かず拓務省の執務範圍を擴大してその權限を擴大強化せしめることが躍進日本に相應しい時勢に際しこれを縮小若くは廢止の如きは

**時代逆行も** 甚だしいといふのにあつて拓務省の擴大強化こそ必要であり廢止の如きは時勢に逆行も甚だしいと見てゐる唯問題が實現されない場合において他を刺戟することを避けるため愼重の態度を持つてゐる

# 仁川商議の 暗雲全く去る!
## 署長さんの腕の冴え

【仁川電話】双方互讓の精神に基き調停者一任によつて圓滿に解決した仁川商工會議所では十五日午後四時から役員會を開き十六日は議員の懇談會に引續き本會議を開催し代田會頭に對する不信案の撤回をなす筈である

**今回の** 商議紛糾は單に一會議所の問題のみにとどまらず、旣に地方問題化し當局永井府尹が和平解決に乘り出すべきであつたが、失言問題以來府尹は全く調停にたつ資格を失ひ、伴議員は強化を叫んで強硬な態度に出たがこの儘放置する時は收拾することの出來ぬ事態を招來することを惧れ總督府も會議所内部のことは會議所でといふ立前から 調停を 行ふべく 種々斡衝したが不調に終り、こゝにおいて情勢は混沌として會議所の機能の如きは全然停止され憂慮すべき事態が次から次へ想像を加へて、まさに仁川は噴火口上におかれやうとする危機に遭遇したゝめ、熊商署長は敢然調停に立つたもので幸ひにして署長に對する

**兩派の** 信頼と、全府民の聲によつてこゝに圓滿なる解決の途を開くことが出來たのである、ただ今後全議員と有權者に殘されたものは後任會頭に何人を選ぶかの一而して如何なる方法によるかの二點で、しかもこれに重大性がかけられ各方面の注目をひいてゐる

# 光州火事
## 目拔通り燒く 二人負傷

【光州電話】十四日午後十一時十五分、光州目貫の商店街本町四丁目反物商東洋商會、鄭南植(?)方から出火し折からの吹雪交りの强風で附近の商店に延燒し全燒四戶四棟半燒一棟を出し午後十二時漸く鎭火した、原因取調べ中であるが損害二萬圓の見込み、消防手二名負傷した類燒家屋金山時計店於都電機商會光一旅館

# 中央朝鮮協會 三相入閣祝ひ
## 近く適當の時をみて

【東京支社發】中央朝鮮協會では今次の廣田内閣に馬場、永田、川崎の三會員が入閣したのでその祝賀會開催の議が持ち上り、寄り〳〵協議を進めつゝあつたが何分戒嚴令下の事とて多人數の集會は遠慮せなければならぬ事情にあり、殊に内鮮融和の偉大なる功勞者齋藤子爵の本葬もその爲めに延期せられてゐる實情に鑑み、當分遠慮し適當な時をみて盛大な祝賀會を開くことゝなつた

### 消防座談會

【全州】全州警察署では十四日午後一時より消防組頭樓上で各官廳、會社、消防部の參會を求め消火救護隊防對策に就き座談會を開催

# 今年こそ防疫
## 四月上旬から豫防注射開始

昨年中一年間京城府内に發生した傳染病患者が三千三百六十二名、この中腸チフスが千六百七十二名もあつて衞生當局の必死の防疫陣にも拘らず"病都京城"の謗りを免れない、腸チフス患者千六百七十二名に對する二百九十五名の死亡者は率からみると決して高くないが下水溝の不完全、衞生思想の不徹底から年々罹病者が增加して行く傾向があるので、今年こそはとばかり道及び府衞生課、府內各警察署では衞生調査委員會、各町洞役員等と連絡をとつて傳染病流行期に入る前に全府民に對して豫防注射を施行することゝなつた、各官公衙學校では來る十六日から本月末日の間に、一般には四月六日頃から實施する筈で、二回の注射を完了した者には注射濟み證を交付し、注射の濟否は各警察署で臨檢査するが、注射を受けない者に對しては相當の處分に附する嚴重な方法をとつて豫防の徹底を期することになつた

**淺い春の一舞ひ**
これは四鼓舞といふ雅頌古典舞曲の一つである、高麗朝の侍中李混といふ役人が罪を得て慶北寧海に謫せられた、この時海上に流れて來た古木を拾ひ上げて太鼓を作つたが、その音に調子を合せて一連の舞を案出、舞鼓と名づけたにはじまる、昔は一個の太鼓を四人の舞妓が打つて舞つたが、最近は四面に太鼓を吊つて打つ事になり、名も四鼓舞と改められた（鍾路券番の人々）

# 妻の自殺、實は 夫の兇行
## 夫婦喧嘩の末と自白

【羅南電話】旣報＝羅南初瀬町料理用達商店員陳用源の妻崔邑孫が死神につかれて去る十日夜自宅オンドルで縊死をとげた事件について、他殺の風評があるので羅南署では十四日午後四時頃夫陳用源をはじめ親族、近隣のものなど七、八名を引致、取調べを開始し十五日午前四時頃果然夫陳用源が妻を絞殺したことを自白した、陳用源は妻との間に五ツになる子まであるが最近初瀬町飲食店黃海屋方雇女梁の美貌に心ひかれ足繁く通ひつめ噂がたかまつて來たので家庭では夫婦喧嘩が絶えなかつた、兇行當夜も夫婦喧嘩の末、細紐で妻の首をしめつけ室に死にいたらしめたもので、同時刻近所でも女の悲鳴を二回ほど聞いたといつてゐる、死體は十五日これを掘り返し午後二時から羅南道立醫院で解剖に附された

# 間島の治安 明朗化す

【間島十五日同盟】延吉にある間島省治安維持會歸順者收容所は康德元年十二月設置以來本年二月二十五日までに二千六百五十六名の歸順者を收容したが今回これを廢止して別に安圖汪清兩縣の二ヶ所に新設することになつた、なほ本年一月以降二月二十五日までの歸順者は百四十五名で匪團の動搖は討伐を恐れた者七十八名自發的歸順三十七名生活難から十一名被導後その非を悟つた者十名その他九名で全滿中最惡といはれた間島地方の治安も漸次明朗化されるに至つた


# 婦人倶樂部 四月號の 大計畫!!
## 大發展御禮! 五十錢で又々大附錄贈呈!

別册附錄

誰方も家庭で獨習できる

# 諸流 活け花と茶の湯

**日本に初めてのお花とお茶の完全な極意指導書です**

外國人さへ わざ〳〵習ひに來る程大流行のお花やお茶を、一通りは知らねば、日本婦人として恥かしいことです。しかもこの附錄でお稽古なされば、家庭のお仕事の合間にでも、お勤めの方は日曜などに、樂々と覺えられます。從來、なつかしいもの、閑人のやることゝばかり思はれてゐた活花や茶の湯が、こんなにも易しく出來るのかと誰方も吃驚なさいませう。

重寶でスグ役立ち、人柄を床しく上品にする趣味と教養の名附錄!

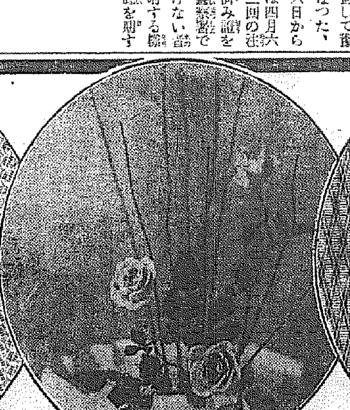

**生花盛花投入の活け方を懇切に公開された諸先生**

池坊 兒島文茂先生　遠州流 岡本一甫先生　正風 横地宗庭先生　草月流 勅使河原蒼風先生　未生流 中山文甫先生　廣山流 岡田廣山先生　松風流 押川如水先生　遠州 芦田春壽先生
池坊 鈴木玉星先生　未生流 肥原康甫先生　小原流 小原光雲先生　遠山流 安井玉泉先生　池坊 上野啓純先生　松東流 江夏理榮先生　無聲流 宮原無聲先生　小原流 工藤光園先生
古流 山本理藏先生　青山御流 園希靜先生　小原流 平一鶯先生　日本嵯峨流 蒲田松甫先生　廣生流 山根翠堂先生　大雅流 山中保之輔先生　大日本華道 下田天映先生　桂流 杉田香翠先生
古流 池田理英先生　古流 植松雅道先生　安達式 安達潮花先生　雲洲流 中村如遊先生　龍生流 五十嵐瑞峰先生　新聲流 大澤苔華先生　專慶流 西坂專慶先生

**茶の湯 (正式)平手前 (略式)お盆立**
指導…表千家(不審庵)門 井野竹代先生　實演…村上喜代治氏令孃喜舞子樣
指導…裏千家(今日庵) 戸田宗寬先生　實演…澤村源之助氏令孃乃樣

美しい實演寫眞に親切な說明つきで初心の方にも家庭でお稽古が出來ます。しかも表千家のお茶は雜誌界でこれが初めての發表で大評判

大特輯
# 姙娠・安産・育兒法
福井正憑博士・竹內薫兵博士

精密圖解入り書籍一册分以上の内容 ・姙娠の卷 ・出産の卷 ・育兒の卷

▲必ず姙娠する法…▲姙娠する日しない日…▲姙娠か否かの早知法…▲姙娠中の夫婦關係…▲つはりの手當法…▲流早産豫防法…▲食物飲み物の攝り方…▲胎教心の持ち方…▲胎兒の男女を見分ける法…▲骨盤の小さい人の安産法…▲分娩日の豫定法…▲安全無痛分娩法…▲産後の養生法…▲上手な離乳法…▲消化不良の手當法…

此の外、ブトーセル五百反の大懸賞とお子樣漫畫繪本つき、早くも大變な評判で注文が殺到してゐます。予約が一番御安全、お急ぎ書店にお申込を願ひます。

婦人倶樂部四月號―大附錄大懸賞 特價五十錢(送料六錢) 發行所 東京小石川 大日本雄辯會講談社 (振替東京三九三〇)

# 十八日發賣



**嶋谷汽船出帆**

朝鮮總督府命令航路 鮮北海道大連線 ×印八樺太行
八連直行(三等七圓)
仁川出帆 代理店日鮮海運株式會社 電話九〇番
日本海丸 三月十五日　明石丸 三月廿三日　烈海丸 三月三十日　天海丸 四月五日
日本、北海道、樺太行 ×印八樺太行(各地急行)
鎭南浦出帆 代理店日鮮海運出張所 電話五三九番
日本海丸 結氷　×明石丸 三月廿六日　烈海丸 四月三日　×天海丸 結氷
仁川出帆 代理店日鮮海運株式會社 電話五〇番
日本海丸 三月二十日　×明石丸 三月廿八日　烈海丸 四月四日　×天海丸 三月十日
釜山出帆 代理店 釜山海運會社 電話一四番
日本海丸 三月廿一日　烈海丸 四月五日　明石丸 三月三十日
木浦出帆 代理店 鮮海運出張所 電話八四番
日本海丸 三月廿二日　烈海丸 四月六日　明石丸 三月三十日
群山出帆 代理店 電話四〇八番
日本海丸 三月廿三日　×明石丸 三月卅一日　烈海丸 四月七日　天海丸 三月十三日
浦項出帆 代理店 浦項運輸會社 電話一二三番
日本海丸 三月廿四日　烈海丸 四月八日　明石丸 四月一日
内地寄港地 境、宮津、舞鶴、新舞鶴、敦賀、伏木、船川、函館、小樽、大泊
命令航路 北海道―北鮮線 民成丸 定期
雄基出帆 代理店 國際運輸支店 電話二七番
清津出帆 代理店 國際運輸支店 電話一八番
城津出帆 代理店 北鮮商船組 電話一三番
西湖津出帆 三月十日 代理店 富田商會
ジャパン・ツーリスト・ビューロー 朝鮮各代理店 右各航路案内書御送リ致シマス
神戸市神戸區明石町 嶋谷汽船株式會社

**仁川汽船出帆廣告**

海州線 直航 隔日出帆 黄海道各驛ト船車連帶貨物取扱
長山串線 每月五回出帆 寄港地…龍湖島、麻浦、德洞、長淵、大青島、小青島
仙甲線 隔日出帆
島線 隔日出帆 寄港地…自動車連絡取扱
江華線 隔日出帆 寄港地…喬桐島
白石浦線(忠南牙山郡) 每月六回出帆
比ノ外ニ沿岸各方面直行貨物取扱
仁川港町一丁目 仁川汽船株式會社 電話五一番 一四〇番

**尼崎汽船出帆**

△阪神 玉栄丸 三月十六日
△阪神 神代丸 三月十八日
△阪神 伏見丸 三月二十日
△阪神 正生丸 三月廿二日
△阪神 百福丸 三月廿三日
△阪神 赤城丸 三月廿五日
右之通リニ御座候間精々御利用願候
仁川府海岸町 合名會社尼崎汽船部代理店 高杉商店回漕部 電話一〇二〇番 (出回係專用)

本紙一萬號記念三千圓懸賞一等當選

# 人生謳歌（93）

森岡多作
寺本忠雄畫

純眞を狙ふ（二）

『だつて、そんな勝手な擬似を簾口さんにさせて、瑛子さんよく默つてるな。』

『ハ……瑛子さんだつて、い丶加減のものぢやないか、ダンサーなんかに言はせると、なつてると、其の相手は態度瑛子さんなんだ。』

『それや君！瑛子さんに許婚の自信があるのだ。』

和製シュウベルトは瑛子の崇拜家だ。

『ハ……さうさ。だけどないよ。』

モオニング青年は、相手の和製シュウベルトが知つてゐないだけに、此のトピックを勝ち誇に言つた。

『瑛子さんが？』

『さうさ！毛唐が此のホールに來訪韓に自信があるからつて、毛唐のホテルにまで泊り込んで、パートナー離めなくたつてい丶よ。』

『えッ？へえ！瑛子さんが？……本當かね、君？……ダンサー等の噂ぢやないか……』

シュウベルトは、すつかり自分の鑑識に自信を失つて、悄気た。

『みどりにでも、鶴子にでも訊いてみ給へ！君！それは此のダンス・ホールに來る者の常識なんだぜ。しつかりしろよ。』

モオニング青年は、和製シュウベルトの背をどやしつけた。

『ミ、鶴子はもう駄目なのか、簾口のバアバリズムに、ノツク・ダウンか？』

シュウベルトは、急に此のダンス・ホールのシャンデリアが暗くなつたやうな氣がした。

『我等の鶴子は、斷じて然らずだ！道の簾口さんも、今度はすつかり鶴子が參つてるとの事だ、とても堅固で、親切で、至れり盡せりだといふのだ。（サイン、慎重！）ツてわけだね。』

『ふン……ちや、簾口さんに野心はないのだよ。夫婦で鶴子を護つてるといふわけだね、態度！……側の渡い野上とかい丶奴に頼まれてるんだよ。』

『フン『渡い奴！てのが怪しいね。簾口さん、他からちよつかい出させたくないための宣傳だらうよ。』

『だつて、其の方は瑛子さんが、頻りに宣傳してるのだからねこ』

『よをし、面白い！僕が一つ當つてみよう。』

今トロットが終つて、簾口氏に餘分のチケットを返してゐる、鶴子の方に向かつて、モオニング青年は、鯛のやうにスリイヴスをひろげて突進した。

バンドの奏樂はタンゴに變つてゐた。

『昨日、野上君に逢つちやつた。』

モオニングは出鱈目を言つた。

『あらッ！御承知！』

水のやうな鶴子の顔に、心なしか興奮が張つて見えた。

（此奴は容易でない。）

モオニングは自戒してかかつた。

『い丶人ですね。』

『ええ！』

鶴子は嬉しさうだつた。

（何時もなら、蔭で嗤笑ふだけなのだが『ええ』と返辭をしてゐる。此奴臭い。話せるぞ。）

『今晩、野上君と逢ふことになつてるのです。一緒に行きませんか？』

（鶴は罰險さ。仕方がないさ）モオニング氏は心で呟いた。

『ええ！』

興奮してゐるのか、それとも臆れてゐるのか、鶴子の呼吸は少し苦しさうだつた。

『ええ！では返辭になりませんが、御同意ですか？』

『私も、逢つて、ちよつと御相談したいことがあるのですけど……』

## JODK 十六日番組（月曜日）

### 第一放送

午前七時一分（東）家庭講座（五ノ三）　牧一

同七時三〇分（京）朝の修養 三　敎指揮（一）　吉井眞雄

同七時五一分（東）ラヂオ體操

同八時一〇分　今日の天氣見込

同九時（東）家庭メモ

同九時一〇分　氣象通報（釜山）

同九時一五分　氣象通報　料理獻立

同一〇時　入學試驗合格者發表　遞信商業（京城）

同一〇時三〇分（大）家庭講座　小學校へあがる子供に就ての注意　大阪衛生試驗所　藥學博士　家原義男

同一一時五分　入學試驗合格者發表・龍谷高女（京城）

正午（東）時報　日用品値段、鮮魚卸値段

午後零時五分（東）ハーモニカ合奏　一、行進曲「善友」タイケ作曲花山道彦編曲　二、子供の爲めのアルバムより　チヤイコフスキー作曲　陶野重雄編曲（イ）玩具の兵隊の行進曲（ロ）お人形の葬列（ハ）マヅルカ舞曲（ニ）甘い夢（ホ）手廻しオルガン彈き　三、圓舞曲「夢を追ひて」陶野重雄作曲　四、ロザムンデの音樂より　シューベルト作曲　舞曲第二ト長調　花山道彦編曲　全日本ハーモニカ聯盟合奏團　指揮　花山道彦

同零時四〇分　ニュース

同一時　入學試驗合格者發表　京城中學　龍山中學　城東中學　京城農業（京城）

同二時（東）婦人講座（三）婦人と體育運動　藤村トヨ

同一時四五分　入學試驗合格者發表　京畿商業（京城）

同二時一五分　婦人講座（釜山向鮮語）女性と體育

同三時四〇分（東）氣象通報

同四時　ニュース（氣象通報、釜山）

同六時（釜）歷史話　津ノ江兵庫と釜山港—全國中繼　松田榮治

同六時二〇分（東）コドモの新聞　村岡花子

同六時二五分（東）基礎英語講座（二十五）　村岡博

同六時五五分（東）カレントトピックス

同七時　ニュース、天氣見込、職業紹介

同七時三〇分（東）講演　殉職警官を讃ふ　丸山鶴吉

同　講演（釜山）漁業通報の解說（一）　釜山測候所長　七田涉匡

同八時〇分（東）一、詩吟　殉職警官を弔ふ　國府犀東作　大藤博之　二、歌謠曲　殉職警官を弔ふ　JOAK文藝部作、大村能章作曲　松島詩子

同八時一五分（東）謠曲　一、殿（一調一管）　金剛巖　小鼓　竹村龍之助　笛　春日又三郎　二、正尊（起請文）金剛巖

同八時五〇分（松）俚謠　一、出雲□□唄　二、□□□□神樂　島根縣八束郡秋鹿村　解說　有田龜太郎　唄囃子　現田福之助　同　佐々木正一　同　井原正三　同　正本光夫　同　井上勝三郎　笛　金子甚之助　太鼓

### 第二放送

同九時〇三分（東）物語　望鄉　霧立のぼる　林芙美子作

同九時三〇分（東）時報、ニュース　氣象通報、翌日の番組（ニュース再放送）

同一〇時　ニュース（釜山・朝鮮語）

午後零時五分（東）ハーモニカ合奏

同三時一五分　婦人講座　朴　□□

## 十七日きゝ物

午前七時三〇分（京）朝の修養三　敎指揮（二）　吉井眞雄

同一〇時三〇分　家庭講座　人一

同六時　東史話

同六時二五分　經濟解說　金衡燮

午後七時三〇分　講演　人格の修養　金斗憲

同八時　伽倻琴散調と倂唱　成錦花

同八時三〇分　歌謠曲　□雲花

同九時　回心曲　李□協

午後零時五分（東）和洋合奏　野々村修護　東洋管絃樂團

同六時（東）お話　物の始り（六）文字　荻原井泉水

同六時二五分（東）青年の時間　六原青年道場に就て　同場長　海軍少將子爵　田村不顯

同七時三〇分（東）趣味講座　佛像の話　文學博士　逸見梅榮

同八時（釜）謠曲　七騎落　笠井　敢

同八時三〇分（東）ヴアイオリンと管絃樂　蜂谷龍千外

同九時（東）ラヂオ・コメディ時と戀愛　森野鍛冶哉外

## 京日臨時將棋（6）

七段　▲池田卯八
六段　△來代吉三郎

（圖は前號指了迄の局面）香落番

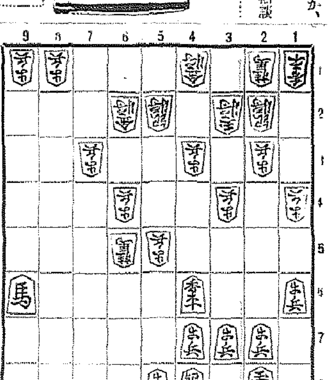

△來代氏持駒　飛金銀
▲池田氏持駒

▲九七飛　△七九龍
▲八六馬　△九九龍
▲六五銀　△同　歩
▲同　銀　△二九龍
▲一八玉　△三八金
▲一七銀　△五三金打
▲五四銀　△五六桂
▲五九銀　△四八金
▲二八玉　△六八銀打
▲同　玉　△三九角打
▲六八桂成迄來代氏勝

池田七段評　上手五四銀打つ手で六九銀とさす手も有つたがはしの攻めが有るのでやむを得ず五四銀とさして見た全局から云ふと上手があまり攻勢に出すぎた感が有ります今すこし自重すれば此局面は面白き將棋となるのでした來代氏何分此局面は池田氏が攻めがきびしいので困つて居りましたが少しゆるめてくれたので勝たしてもらひました

高段者爭覇戰棋譜

明日より連載

## 歷史話（釜山より）　津ノ江兵庫と釜山港

午後七時半　松田榮治

松田氏は釜山コドモ協會童話部員にて現在釜山第二小學校に奉職されてをります

東亞の關門、内鮮滿を結ぶ釜山の港は、最近實に目覺ましい發展を致しました。釜山港は單に交通上重要な地點であるばかりでなく、軍事上國防上にも大切な所でありますので、附近一帶は要塞地帶と成つてゐます。私はこの各種の方面から眺めて重大な使命を持つてゐる釜山港の發展を、今日迄に發展して來ました歷史上の事件とを簡單に申上げまして皆さんの御參考にしたいと思つてゐます。昔から朝鮮と日本との間を取り持つて内鮮交通上に大きな功績を殘し釜山開發に努力して來たのは玄海灘の眞中に在る對馬の國の人々とその領主の宗氏であります。私の話は宗義眞といふ方と其の家來の津ノ江兵庫、又は田宗右衛門といふ人等を中心とした釜山港開發に關するお話であります。

## 婦人體育講座（三）　婦人と體育運動

午後二時　藤村トヨ

藤村トヨ氏は東京女子體操音樂學校長であり、特に醫學研究をされて女子體育に盡される方

婦人の體育は、國民の健康の基礎として、最も大切なる問題であつて、我國においても明治維新後は世界各國とともに、その必要を認め、學校の女子體育は著しく進歩して來た、然るに年々階年時代より婦人の死亡率が高まり、而もそれが多く結核病に罹れるといふことは遺憾な遺憾である

それは從來女子の體育運動がスポーツに偏してゐるといふことと。學校卒業後の體育が實行されてゐないといふこともあるが、主として女子の體育運動がほとんど男子と同樣で、女子の身體の變化將來の生活ならびに境遇の自然に適合してゐないといふことが主なる原因であると思はれる。女子の體育運動は、春期發動期に近づいた頃より、特に女子としての運動方法を考へなければならぬ

それを實行するならば、男子は青年時代より益々その運動が外部的に發展し、女子は主として内部的に發展する傾向が高まつてくる。又體型においても男子は上部に發達し、女子の運動は大いに男子と區別しなければならない。男子は多く普及陶冶の運動に適し

女は腰、腹を主としなければならぬ。そこで女子には腹腰を中心とした律動運動が適當とするラヂオ體操は律動運動として行ふことが出來る。その運動中特に男子とその方法、程度を區別しなければならぬのは、腰足、脚、跳躍である。又家庭運動としては、女子の家庭内における炊事、その他掃除等は最も女子に適した腹腰運動である

## 夜九時三分　物語「望鄉」

—林芙美子作—　霧立のぼる

或る中流の家庭の兄妹が、巴里へ勉學に行つてゐての物語り

兄は繪かき、妹はピアニスト、この二人が巴里にあつて丁度一年目の春、そろそろ暗い巴里から明るい巴里になる三月の空をみて、望鄉の心切なく、日本に寄せる郷愁。セーヌの河ぶちに見た日の丸の旗をたてた船を見て、よろこびをわかちあつたりする。ほのかな戀情を、兄によせてゐた（日本に殘つてゐる）若き二人の女性のうち、一人は銀行員と結婚し、一人は何時までも兄の歸るのを

待つてゐるといふ筋合ひ。妹のかな子は、兄の身のまはりを世話しながら、日本へ殘つてゐる母を思ひうかべて血みどろにピアノをたゝいてゐる日本に歸れる日、それが兄妹をシゲキして、望鄉の唄をうたひながらも歸る日を愉しみにしてゐる外國にある若き日本人の望鄉をあつかつたもの。


製法特許

宿便排除に
常習便祕に
胃酸過多に
胃腸疾患に

西勝造鑑製

「新整腸劑」

クリマグ

クリマグは宿便排除を目標としたものである
アントアーヌ博士曰く「疾病に罹り易きは宿便」あるが爲めなり
C'est un homme qui s'est expose stoutes les maladis（Antoine）

本劑は　英國に於けるクリーム、マグネシアの特許製法を得て、製造せる新無機劑にして、其主なる藥理的效果は、緩下作用、消炎作用、制酸作用、整腸作用、鎭靜作用なり

本劑は　英國にてクリーム、マグネシア米國にてミルク、マグネシアと稱せられ、夙に歐米醫學界に於て其藥物的效果を賞揚せらるゝものと同一の主成分を有す

本劑は　コロイド狀の乳液にして殆んど無味無臭なるを以て如何なる體質にも應用し得

本劑は　從來の瀉下劑と異り連續應用に於て毫も副作用を認めず、而も瀉下作用は輕和にして殆ど腹痛を誘致せず良く便祕を解決す

本劑の　制酸力は重曹の約三倍にして、特許製法に依るを以て全く炭酸を含まず過食、暴飲による不快症に效果的に應用せらる。

本劑の　應用により各器管に對する治療經過は、先づ口腔に於ては炎症及その他の酸性症狀を治療し、胃内に於ては酸の矯整劑及整腸劑として、又腸内に於ては整腸劑として作用し能く排便劑として奏効す。

適應症
便祕「腸麻痺」
常習祕結症
脂肪過多症
胃酸過多症
慢性下痢症
酸性胃弱（胸やけ）
姙娠性嘔吐
口腔炎
皮膚諸疾患
子宮内膜炎

製造　東京　杉並區高圓寺二　六大製藥研究所
發賣元　西勝造
電話中野二〇二二番　振替東京四九三六一番
出張所　大阪市東淀川區十三　六大製藥關西出張所
京城代理店　株式會社大木新井藥房
釜山代理店　南海堂藥房
同　高木商會
關西代理店　丹平商會
同　大阪東代理店　小西合名會社
中京代理店　玉置合名會社

藥價三六〇cc入　金壹圓貳拾錢
全國各藥店に販賣す
長生法　御申込次第進呈

●どうです？　頭のぐあいは？
ノーシンはキクネー●



大阪商船定期出帆
◎内鮮連絡優秀客船
北鮮門司阪神急行
新造船　龍興丸　大同丸　洛東丸　就航
清津午前十時發（門司着翌々日午前十時）雄基前日
龍興丸　三月廿三日
大同丸　三月十六日
洛東丸　三月廿日
北鮮巡廻行
咸鏡丸　清津發　三月廿二日
河南丸　清津發　四月七日
清津、雄基、城津、興南、博多、長崎、鹿兒島、基隆、高雄行

鮮内代理店・案内所
清津雄基　國際運輸會社
仁川　慶田組
釜山　釜山商船組
電話本局長一八三〇番
京城出張所　大阪商船株式會社
京城府南大門通三丁目一〇六　東京火災四階
（案内書進呈）
門司より神戸行大型船便多數あり　詳細は左記へ御問合下さい

門司基隆直行　内臺連絡　每五日發
門司發正午　基隆着翌々日午後一時
瑞穗丸　三月廿二日
高千穗丸　三月廿六日
蓬萊丸　三月十七日

大連内地直行　日滿連絡每日發
朝鮮、滿鐵主要驛ニ於テ船車連絡切符發賣
大連發午前十時　門司着翌々日早朝　神戸着
吉林丸　熱河丸　うすりい丸　うらる丸　扶桑丸　はるびん丸　ばいかる丸　あめりか丸　しやとる丸　たこま丸

阿波共同汽船出帆
威海衛、芝罘、大連行　利通號　三月十七日午前　時入港
威海衛、芝罘、大連行　第三共同丸　三月廿二日
鎭南浦、大連、天津行　長山丸
案内所　京城三越、三中井、ジヤパン・ツーリスト・ビユーロー
▲朝鮮鐵道局主要驛ニテ乘客連絡運賃物取扱所、京城三越支店内ジヤパン・ツーリスト・ビユーロー
代理店　仁川海岸町　野口商會　電話二四番・一七一番

朝鮮郵船出帆
◎北鮮新潟連絡船（△印ハ船客扱ハズ）
定期、貨物三、〇三〇噸　船客定員三十二名
雄基　三ノ日　午前六時發
清津　三ノ日　午前八時
　　　　　　　午後九時

清津　三ノ日　正午　午後五時發
新潟　五ノ日　午前十一時着
北鮮横濱直行　太海丸
清津　九ノ日　午前八時
雄基　九ノ日　午後二時
東京─阪神─關門コース
左賀丸
北鮮東京行　雄基五日　清津七日　元山十日
急行船　關門─大阪─名古屋─清水─横濱寄港
北鮮名古屋行　江原丸　雄基三日　清津四日　元山六日
城鎭丸　仁川廿日　群山廿日　木浦廿四日
神丸　雄基三日　清津四日　元山六日　釜山─博多─關門
北鮮大阪行　金剛山丸　雄基六日　清津七日　元山八日
慶州丸　仁川廿日　群山廿日　木浦廿日
北部線　釜山─關門─神戸寄港
咸江丸　仁川廿日　群山廿日　木浦廿日
北部線　博多直行─神戸寄港
義州丸　日鎭南浦　日　仁川
濟州　日鎭南浦　日　仁川
釜山丸　雄基廿日　清津廿日　元山廿日
京濟島、三角行　釜山─博多─長崎寄港
南江丸　仁川六日　群山九日　木浦廿日
慶島丸　大連三日　仁川三日
多島行船　長崎寄港
安丸　仁川三日鎭南浦六日釜山廿日
北鮮上海、青島行
中安丸　清津廿日　釜山廿日
上海行
青島延長─釜山─木浦
仁川　日鎭南浦　日釜山　日
曾寧丸　仁川三日鎭南浦　日

慶島丸　仁川三日鎭南浦　日
鍋江丸　仁川二日鎭南浦　日
補助行　清津丸
△元山三日　清津三日　雄基三日
△東京行　舞鶴丸
△右ノ外臨時貨物船ヲ配船シ船ノ都合ヲ取計ヒ居リマス
日本郵船定期出帆
歐州行　伏見丸　門司　三月十九日　神戸　三月廿一日
桑港行　淺間丸　横濱　三月廿四日
濠州行　熱田丸　長崎　三月廿三日

京城南大門通リ五ノ一
朝鮮郵船株式會社
代表電話（2）本局四一九五番
釜山支店　大橋
元山支店　岸
仁川出張所　港　電話長一三四番
北鮮出張員　清津府北星町　電話長三五一番
京城代理店　電話（2）本局五一一一番　朝鮮運送會社
鎭南浦代理店　朝鮮商工會社
仁川代理店　朝鮮運送會社
群山代理店　群山海運會社
木浦代理店　朝鮮運送會社
釜山代理店　大池回漕店
元山代理店　朝鮮運送支店
城津代理店　朝鮮運送支店
清津代理店　朝鮮運送支店
雄基代理店　國際運輸支店

九州郵船出帆
釜山出帆
博多行　每日午後一時出帆
嚴原、壹岐、博多行　珠丸
博多行　多丸　每月四日九日十四日十九日廿四日廿九日午後二時出帆
詳細ハ左記ヘ御照會被下度候
釜山第一棧橋　九州郵船株式會社出張所

仁川出帆
（代理店日鮮海運會社）
大連直行
東洋丸　長崎、三角、鹿兒島
榮丸

新義州・安東出帆
（代理店日鮮海運會社）
仁川經由、九州各地行（結氷期間休船）
詳細ハ左記ヘ御問合セ被下度、候
仁川府本町四丁目
日鮮海運株式會社
電話長五〇長一〇八番